



**PIANO TRIENNALE  
dell'OFFERTA FORMATIVA  
2022-25  
Istituto Comprensivo di ASOLO  
Aggiornamento tecnico 2022-2023**

# LA SCUOLA E IL SUO CONTESTO

## ANALISI DEL CONTESTO E DEI BISOGNI DEL TERRITORIO

### SEZIONE 1

#### LA SCUOLA e IL SUO CONTESTO

L'Istituto Comprensivo di Asolo è nato nel 1997 dall'unione e verticalizzazione di sei Scuole Primarie e di due Scuole Secondarie presenti nei comuni di Asolo, Castelcuoco e Monfumo. Dall'anno scolastico 2014-15 l'Istituto comprende anche la Scuola dell'Infanzia del Comune di Monfumo offrendo pertanto la possibilità alla popolazione di avere una scuola dell'infanzia statale. Tra l'anno 2016 e il 2018 le scuole primarie del Comune di Asolo (Asolo, Pagnano, Villa d'Asolo e S. Apollinare) sono state unificate presso la sede unica di Via dei Tartari che attualmente accoglie 18 classi. La scuola secondaria di primo grado di Asolo si trova invece in via Forestuzzo 65, dove sono ubicati anche gli uffici amministrativi e la Direzione. In questa sede sono attive 12 classi. Le scuole presenti nel Comune di Castelcuoco sono una scuola primaria con 5 classi e una scuola secondaria di primo grado con 6 classi che si trovano entrambe nella stessa struttura ubicata in Via Giovanni XXIII. Presso il Comune di Monfumo sono invece presenti la scuola dell'Infanzia con 2 sezioni di bambini tra i 3 e i 5 anni e una scuola primaria con 5 classi, situate in una struttura comune in Via Chiesa.

La zona in cui è inserito l'istituto si estende tra cittadine polo come Montebelluna, Castelfranco Veneto e Bassano del Grappa. Il territorio, esteso tra la pianura veneta e l'area collinare sovrastante che anticipa le Prealpi bellunesi, offre paesaggi naturalistici di grande bellezza. Notevole il patrimonio storico, artistico, architettonico, militare, religioso e culturale, in particolare della città di Asolo, uno dei borghi più belli d'Italia. Numerose iniziative, in particolare nella Città dei Cento Orizzonti, si configurano come particolare attrazione turistica a carattere internazionale. Molteplici i servizi offerti alla popolazione: distretto socio-sanitario, musei, teatri, biblioteche, centri sportivi, auditorium, associazioni culturali, attività di ascolto e aiuto per la popolazione, iniziative formative e solidali di vario genere. Il contesto socio economico risulta diversificato poiché l'Istituto, includendo tre Comuni, è territorialmente esteso. Il tessuto produttivo è formato da piccole e medie industrie, turismo e artigianato, agricoltura e allevamento.

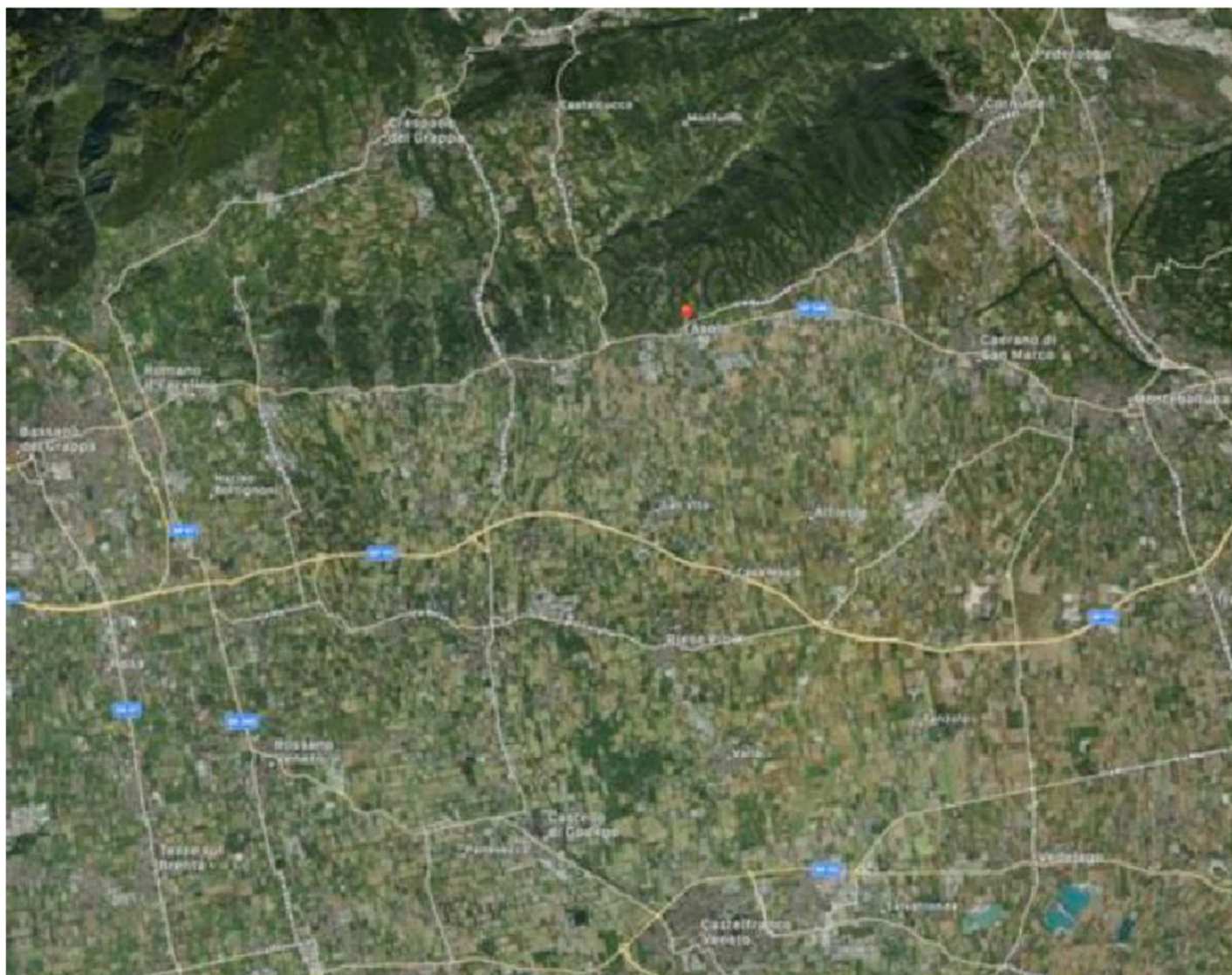

La popolazione scolastica che consta in totale di circa 1000 alunni, si presenta eterogenea e varia dal punto di vista etnico, linguistico, socio economico e culturale. Caratteristica che offre occasioni e opportunità di crescita formativa e apertura culturale, anche se può presentarsi in maniera complessa dal punto di vista dell' integrazione e dell'aggregazione.

A supporto della popolazione scolastica e delle famiglie sono presenti iniziative di ascolto e aiuto sia da parte dei Comuni sia da parte delle realtà scolastiche.

L'Istituto comprende tre amministrazioni locali diverse (Asolo, Castelcuoco e Monfumo) ma nonostante questo possa talora rendere complesso il dialogo tra le diverse sedi comunali e l'amministrazione scolastica, la scuola si impegna, laddove possibile, a garantire un'offerta formativa omogenea nel rispetto e nel riconoscimento della specificità e dell'identità che ogni plesso intende perseguire.

Gli edifici scolastici non presentano criticità rilevanti dal punto di vista della sicurezza e vengono regolarmente sottoposti ai previsti controlli e agli interventi di manutenzione edilizia.

Le attrezzature all'interno dei locali si sono nel tempo via via arricchite delle strumentazioni più idonee e aggiornate per garantire una didattica e una gestione amministrativa al passo con i tempi, appropriate e funzionali. Per quanto riguarda la dotazione tecnologica e informatica molto si è potuto acquisire negli ultimi anni, grazie ai contributi economici provenienti dai Fondi Strutturali Europei ottenuti con la partecipazione ai bandi dei PON.

Attualmente la disponibilità e la qualità della strumentazione scolastica (LIM, PC e schermi interattivi) risulta adeguata alle esigenze delle varie sedi scolastiche: tutte le scuole hanno lavagne interattive e possono usufruire di un'aula informatica attrezzata. Inoltre la scuola può mettere a disposizione degli alunni che ne fanno richiesta computer e tablet in comodato d'uso.

Tutte le scuole sono dotate di palestra e di spazi dedicati ad attività specifiche, ad esempio: aula di musica, laboratorio di scienze, laboratorio di arte, aula STEM, aule LIM e biblioteca. La scuola Primaria di Asolo è circondata da ampi spazi all'aperto, di prossima attuazione l'allestimento dell'orto-giardino. La scuola secondaria di 1° grado di Asolo ha al suo esterno un cortile e uno spazio dedicato alle attività sportive all'aperto. In questo edificio, in un'ala dedicata, viene ospitata anche una sede del CPIA di Treviso. A Castalcucco gli spazi all'aperto sono condivisi tra la scuola Primaria e la Scuola Secondaria di primo grado. Di notevole importanza la presenza di un orto didattico presente ormai da lungo tempo, curato e gestito da docenti e alunni. A Monfumo la scuola è ubicata in posizione panoramica tra le colline antistanti il Monte Grappa. Gli spazi all'aperto sono attrezzati con giochi nella Scuola dell'Infanzia e con aree dedicate alle attività open air nella scuola Primaria.

Per tutti i plessi viene attuato un servizio di trasporto gestito dai comuni.

A sostenere l'offerta formativa contribuiscono in primo luogo le famiglie e, in parte, il tessuto produttivo locale, i fondi europei, i Comuni (in maniera diversificata) e alcune donazioni libere.

In base alla normativa Ministeriale e alle linee guida emanate dalla Regione Veneto, dopo l'emergenza sanitaria Covid 19, l'Istituto ha elaborato alcuni documenti che sono rimasti in vigore finché è sussistita l'emergenza e che potranno costituire un riferimento qualora si verificassero future situazioni analoghe. A tale scopo si ricordano:

- **Regolamento recante misure di prevenzione e contenimento della diffusione del SARS-CoV-2**

Il documento contiene misure di prevenzione e protezione rivolte tanto al personale scolastico quanto agli studenti, nonché alle famiglie e a tutte le persone esterne che possono accedere alle varie sedi dell'Istituto.

- **PIANO scolastico per la Didattica Digitale Integrata (DDI)** (v. sezione Offerta Formativa)

- **Patto di corresponsabilità** (integrazione riferita alla DDI, v. sezione Offerta Formativa)

Nell' a.s. 22/23 rimane in vigore la nota emanata dalla Regione Veneto con protocollo n.456750 del 5/10/2022.



**SEDI E RECAPITI DELL'ISTITUTO COMPRENSIVO DI ASOLO**

<b>ISTITUTO COMPRESIVO</b>	<b>Indirizzo</b>	<b>Telefono</b>	<b>Codice Meccanografico</b>	<b>e-mail</b>
<b>I.C. Asolo</b>	<i>Via Forestuzzo, 65 31011 – Asolo</i>	0423 952700 Fax 0423 952102	TVIC83000G	<a href="mailto:TVIC83000G@istruzione.it">TVIC83000G@istruzione.it</a>
<b>PLESSI</b>	<b>Indirizzo</b>	<b>Telefono</b>	<b>Codice Meccanografico</b>	<b>e-mail</b>
<b>Scuola dell'Infanzia MONFUMO</b>	<i>Via Chiesa, 36 31010–Monfumo</i>	0423 545169	TVAA83002D	<a href="mailto:TVIC83000G@istruzione.it">TVIC83000G@istruzione.it</a>
<b>Scuola Primaria ASOLO</b>	<i>Via dei Tartari, 41 31011 – Asolo</i>	0423 55416	TVEE83001N	<a href="mailto:TVIC83000G@istruzione.it">TVIC83000G@istruzione.it</a>
<b>Scuola Primaria CASTELCUCCO</b>	<i>Via Papa Giovanni XXIII 31030-Castelcucco</i>	0423 563101	TVEE83006V	<a href="mailto:TVIC83000G@istruzione.it">TVIC83000G@istruzione.it</a>
<b>Scuola Primaria MONFUMO</b>	<i>Via Chiesa, 37 31010 – Monfumo</i>	0423 545160	TVEE83005T	<a href="mailto:TVIC83000G@istruzione.it">TVIC83000G@istruzione.it</a>
<b>Scuola Secondaria di Primo Grado "Torretti" ASOLO</b>	<i>Via Forestuzzo, 65 31011 – Asolo</i>	0423 952700 Fax 0423 952102	TVMM83001L	<a href="mailto:TVIC83000G@istruzione.it">TVIC83000G@istruzione.it</a>
<b>Scuola Secondaria di Primo Grado CASTELCUCCO</b>	<i>Via Papa Giovanni XXIII 31030 – Castelcucco</i>	0423 563101	TVMM83002N	<a href="mailto:TVIC83000G@istruzione.it">TVIC83000G@istruzione.it</a>

Complessivamente nell'Istituto lavorano 146 operatori statali con mansioni diverse:

- 1 Dirigente Scolastico;
- 1 Direttore dei Servizi Generali e Amministrativi;
- 121 docenti di Scuola dell'Infanzia, di Scuola Primaria e di Scuola Secondaria di I grado (docenti su posto comune, docenti di sostegno, docenti specializzati di lingua straniera nella scuola primaria, docenti di religione cattolica e docenti di strumento musicale);
- 5 docenti in organico del potenziamento nella Scuola Primaria;
- 1 docenti in organico del potenziamento nella Scuola Secondaria di I grado;
- 6 assistenti amministrativi;
- 18 collaboratori scolastici + 1 tirocinante con inserimento lavorativo;

Responsabile dell'Istituto è il **Dirigente Scolastico Dott.ssa De Bortoli Rosita**.

# LE SCELTE STRATEGICHE

## PRIORITÀ STRATEGICHE E PRIORITÀ FINALIZZATE AL MIGLIORAMENTO DEGLI ESITI

### SEZIONE 2

#### PRIORITA' DESUNTE DAL RAPPORTO DI AUTOVALUTAZIONE (RAV)

##### Aspetti generali

Le priorità strategiche per il triennio 2022-25 condividono aspetti valoriali inderogabili che hanno costituito nel passato la base dell'offerta formativa dell'Istituto e contingenze di carattere performativo derivate dagli esiti scolastici e dai risultati delle prove standardizzate nazionali per l'Italiano, la Matematica e la Lingua Inglese.

È necessario che l'Istituto mantenga come pilastri quei processi gestionali, amministrativi, collegiali e formativi orientati al dovere costituzionale di formare le nuove generazioni in sintonia con le aspettative delle famiglie e in sinergia con gli Enti Locali e del Terzo Settore che operano nel territorio.

Per valorizzare la realtà territoriale l'Istituto elabora, infatti, attività extracurricolari consolidate e focalizzate sulla scoperta e sulla consapevolezza della ricchezza associativa, socio-culturale, ambientale ed economica locale.

Per rafforzare lo sviluppo della persona e promuovere la piena realizzazione del diritto all'istruzione, l'Istituto progetta percorsi didattici verticali impostati sulla progressività della formazione, organizzando i curricoli al fine di valorizzare i talenti, individuare le attitudini di ciascuno, rimuovere le condizioni culturali alla base delle disuguaglianze sociali e far emergere le differenze come espressione della ricchezza del corpo sociale del territorio.

Prioritaria è, inoltre, la promozione del benessere scolastico, inteso come azione condivisa di creazione di un ambiente fisico e relazionale idoneo ad accogliere tutti gli alunni e a favorire la loro crescita culturale, emozionale e civica.

Dal punto di vista delle prestazioni didattiche, gli esiti scolastici degli anni scorsi e le ultime rilevazioni nazionali consentono di evidenziare che:

- Sussistono livelli progressivamente omogenei nell'Istituto tra i diversi ordini di scuola. Alla Primaria le ultime prove standardizzate indicano risultati in linea o migliori rispetto sia ai contesti di riferimento, sia rispetto al livello socio-culturale. Punte di estrema positività emergono per l'Inglese e sono state ampiamente colmate alcune carenze storiche dell'Istituto in merito agli esiti nelle prove di matematica. Alla secondaria i valori si stabilizzano intorno alla media o sono leggermente inferiori rispetto ai contesti territoriali di riferimento, ma sono nettamente superiori rispetto al contesto socio-culturale delle famiglie di provenienza.
- Tale valutazione solo apparentemente discordante, qualifica piuttosto i processi di apprendimento dell'Istituto. I dati INVALSI non possono essere interpretati in modo assoluto o quale banale impostazione di *performance*, piuttosto come dati relativi rispetto a dinamiche interne e esterne all'Istituto.

Come ravvisato dai rapporti nazionali INVALSI, l'impatto dell'emergenza covid ha infatti inciso in maniera quasi strutturale su contesti familiari già fragili aggravando la debolezza del contesto familiare nel supporto educativo-materiale degli alunni al successo scolastico; l'Istituto Comprensivo di Asolo ha invece riportato valori ben al di sopra dei riferimenti socioculturali sia alla 'primaria' che alla 'secondaria', chiaro indicatore di una efficace e continuativa azione didattica e di accompagnamento formativo per gli alunni.

- Gli esiti alla scuola primaria e secondaria sono complessivamente e tendenzialmente positivi rispetto ad un'analisi storica comparata, con differenze significative rispetto al *background* socio-economico di riferimento. L'effetto degli apprendimenti alla scuola secondaria palesa un aumento significativo e costante nel corso degli anni rispetto ai risultati attesi in tutti gli apprendimenti, nonostante qualche flessione nei valori assoluti;
- L'Istituto riporta valori elevati nell'apprendimento della Lingua Inglese, specialmente alla scuola primaria e con effetti rilevanti anche alla secondaria, permangono seppur con qualche flessione ottimi valori sia per Italiano che per Matematica alla 'primaria e alla 'secondaria'. I positivi risultati raggiunti dagli stranieri nativi di seconda generazione valorizzano i percorsi di inclusione messi in atto dalla scuola.

La progressiva stabilizzazione di docenti con contratti a tempo indeterminato e la conseguente possibilità di offrire continuità didattica, assieme a una platea di insegnanti relativamente giovani, permette di utilizzare modalità di interazione con gli alunni vieppiù innovative e laboratoriali, che stanno incidendo significativamente e positivamente sull'azione educativa e formativa della scuola.

In un quadro comparativo territoriale gli aspetti da monitorare nel presente triennio saranno gli esiti a distanza degli alunni assieme al mantenimento positivo dei risultati delle prove 21-22 in Matematica alla primaria e l'inversione di tendenza rispetto l'anno 21-22 in Matematica e in Inglese alla secondaria, recuperando valori degli anni precedenti.

Il Nucleo Interno di Valutazione ha analizzato esiti e prove standardizzate, punti di forza e di miglioramento soprattutto alla luce delle difficoltà di contesto, principalmente riconducibili alla passata emergenza sanitaria. Seppure sia presente, come in pressoché tutte le scuole italiane, una parziale regressione rispetto all'anno 2018-19, l'Istituto comprensivo di Asolo ha saputo mitigare meglio di molti altri contesti educativi "l'impatto Covid" sulla comunità scolastica e sugli apprendimenti degli studenti, garantendo valori abbondantemente sopra la media di riferimento territoriale alla Scuola Primaria. In termini di risultati, alla Scuola Secondaria, i valori leggermente inferiori alla media territoriale sono compensati sia da risultati ben superiori agli esiti attesi, sia dalla sostanziale assenza del fenomeno dell'abbandono scolastico.

Le considerazioni esposte sono il frutto del processo di autovalutazione dell'Istituto, che da esso desume le future indicazioni rivolte al miglioramento dei risultati finora conseguiti.

Emergono, in termini di priorità di azione per il triennio a venire, i seguenti punti:

- formazione delle classi prime per la progressiva riduzione della variabilità in ingresso fra le diverse classi (principio di equi- eterogeneità delle classi);
- diminuzione dei provvedimenti disciplinari tra gli alunni, ancora particolarmente rilevanti nella scuola secondaria, cui si ricollega la necessità di elaborare specifici criteri e indicatori di valutazione delle competenze chiave europee e di cittadinanza, di favorire un insegnamento incisivo dell'educazione civica e di incentivare relazioni più armoniche e consapevoli fra gli alunni;
- sviluppo di azioni di monitoraggio degli esiti a distanza, per gli alunni che hanno completato il primo ciclo di studi nell'IC di Asolo.



## **PRIORITA' E TRAGUARDI**

Alla luce delle indicazioni precedenti, seguendo la logica procedurale del Sistema Nazionale di Valutazione, l'Istituto comprensivo di Asolo ha definito per il triennio 2022-25, alcune priorità d'azione e relativi traguardi quantitativi, cui ispirare metodologie operative e organizzazione didattica:

**1. Diminuire il numero degli alunni non ammessi alla classe successiva, nella scuola secondaria di 1° grado.**

***Traguardo: diminuire del 15% le non ammissioni all'anno scolastico successivo***

**2. Diminuire il numero degli studenti diplomati con votazione 6 e 7 all'esame conclusivo.**

***Traguardo: Aumentare del 15% i diplomati con votazione 8 e 9 rispetto all'anno scolastico 2021/22.***

**3. Incrementare il numero degli studenti diplomati con votazione superiore all'8.**

***Traguardo: Aumentare del 15% i diplomati con votazione 8 e 9 rispetto all'anno scolastico 2021/22.***

**4. Riduzione dei provvedimenti disciplinari nella scuola secondaria di 1° grado.**

**Traguardo: Favorire lo sviluppo di competenze sociali e civiche attraverso percorsi di responsabilità partecipata ed inclusiva, lo sviluppo e il consolidamento di comportamenti corretti, in maniera trasversale attraverso percorsi di educazione civica.**

**5. Monitorare gli esiti a distanza per alunni iscritti al primo anno del percorso di scuola secondaria di secondo grado.**

***Traguardo: Verificare la congruenza fra Consiglio Orientativo e i risultati alla fine del primo anno di frequenza della secondaria di secondo grado.***

[\(v. Allegati sezione 3 al P.T.O.F. 2022-25: PdM 2022-25\)](#)

**OBIETTIVI FORMATIVI PRIORITARI (ART. 1, COMMA 7 L.107/15)**

1. *Valorizzazione e potenziamento delle competenze linguistiche, con particolare riferimento all'italiano nonché alla lingua inglese e ad altre lingue dell'Unione europea, anche mediante l'utilizzo della metodologia Content and Language Integrated Learning (CLIL);*
2. *Potenziamento delle competenze matematico-logiche e scientifiche;*
3. *Potenziamento delle competenze nella pratica e nella cultura musicali, nell'arte e nella storia dell'arte, nel cinema, nelle tecniche e nei media di produzione e di diffusione delle immagini e dei suoni, anche mediante il coinvolgimento dei musei e degli altri istituti pubblici e privati operanti in tali settori;*
4. *Sviluppo di comportamenti responsabili ispirati alla conoscenza e al rispetto della legalità, della sostenibilità ambientale, dei beni paesaggistici, del patrimonio e delle attività culturali;*
5. *Potenziamento delle discipline motorie e sviluppo di comportamenti ispirati a uno stile di vita sano, con particolare riferimento all'alimentazione, all'educazione fisica e allo sport, e attenzione alla tutela del diritto allo studio degli studenti praticanti attività sportiva agonistica;*
6. *Prevenzione e contrasto della dispersione scolastica, di ogni forma di discriminazione e del bullismo, anche informatico; potenziamento dell'inclusione scolastica e del diritto allo studio degli alunni con bisogni educativi speciali attraverso percorsi individualizzati e personalizzati anche con il supporto e la collaborazione dei servizi socio-sanitari ed educativi del territorio e delle associazioni di settore e l'applicazione delle linee di indirizzo per favorire il diritto allo studio degli alunni adottati, emanate dal Ministero dell'istruzione, dell'università e della ricerca il 18 dicembre 2014;*
7. *Valorizzazione della scuola come comunità attiva, aperta al territorio e in grado di sviluppare e aumentare l'interazione con le famiglie e con la comunità locale, le organizzazioni del terzo settore e le imprese.*

# L'OFFERTA FORMATIVA

## INSEGNAMENTI ATTIVATI

### SEZIONE 3

#### OFFERTA FORMATIVA

L'Istituto Comprensivo di Asolo

**tenuto conto:**

- del contesto in cui l'istituto opera dal momento della sua costituzione, delle esigenze e dei bisogni emersi nel corso degli anni, delle mutazioni, dei cambiamenti e degli inevitabili adattamenti richiesti dal progredire della realtà sociale;
- delle Indicazioni Nazionali per il curricolo della scuola dell'Infanzia e del primo ciclo di istruzione 2012;
- delle competenze-chiave per l'apprendimento permanente definite dal parlamento Europeo e dal Consiglio dell'Unione Europea;

**formula** la propria Offerta Formativa nell'intento di garantire il diritto dell'alunno a un percorso formativo organico e completo, che promuova uno sviluppo articolato e multidimensionale del soggetto il quale, pur nei cambiamenti evolutivi e nei diversi ordini scolastici, costruisce progressivamente la propria identità.

<b>OFFERTA FORMATIVA</b>	
<b>1. Offerta Formativa curricolare</b> <i>Insegnamenti curricolari attivati</i>	<b>2. Offerta Formativa e progettualità</b> <i>Iniziative di ampliamento curricolare (progetti formativi)</i>
<b>3. Offerta Formativa per l'inclusione scolastica</b> <i>Azioni della Scuola per l'inclusione scolastica</i>	
<b>4. Offerta Formativa nella valutazione</b> <i>Valutazione degli apprendimenti</i>	

**1. OFFERTA FORMATIVA curricolare a.s. 2023-24**
**Scuola dell'Infanzia Monfumo**
**a.s. 2022-23**
**a.s. 2023-24**

Sono previste 40 ore di lezione settimanale con orario 8.00-16.00, dal lunedì al venerdì.

Nell'arco della giornata e/o nel corso delle attività annuali, si avranno momenti di "intersezione" e di laboratorio con formazione di gruppi per età omogenea, che possono essere diversi dalla sezione di riferimento.

- In caso di emergenza sanitaria non si avranno più due sezioni ma "piccole bolle" di bambini di età omogenea ed anche la tabella oraria verrà modificata, per permettere agli alunni di svolgere attività più circoscritte e di accedere alla mensa scolastica in turni diversi. (v. [Allegati sezione 3 al P.T.O.F. 2022-25: REGOLAMENTO SCUOLA INFANZIA – CURRICOLO PER COMPETENZE SCUOLA DELL'INFANZIA - CURRICOLO DI ED. CIVICA PER LA SCUOLA DELL'INFANZIA](#))

Giornata scolastica	ATTIVITÀ	SPAZIO
8.00 - 9.00	<b>Entrata</b> Gioco libero e attività quali giochi di costruzioni, lettura di libri, disegni spontanei	Sezione
9.00 - 9.30	Attività di routine (presenze, calendario giornaliero, incarichi), giochi negli angoli strutturati e attività di sezione	Sezione
9.30 - 9.45	Igiene personale	Bagno
9.45 - 10.00	Merenda	Sala comune
10.00 - 10.30	Giochi liberi o, in caso di maltempo, giochi negli angoli e giochi a tavolino	In giardino o in sezione
10.30 - 11.50	Laboratori per età omogenea	Aula laboratorio
11.45- 12.00	<i>Uscita intermedia (per chi non usufruisce del servizio mensa)</i>	
11.50 - 12.00	Igiene personale	Bagno
12.00 - 12.45	Pranzo	Aula mensa
12.45 - 13.00	<i>Uscita con pranzo (per chi usufruisce del servizio mensa)</i>	
13.00 - 13.50	Gioco libero o organizzato	In giardino o in sezione
13.00 - 13.15	Igiene personale gruppo piccoli	Bagno
13.15 - 15.00	Riposo per i piccoli (previa disponibilità in organico di potenziamento di personale per la sorveglianza)	Aula dormitorio
13.50 - 14.00	Igiene personale	Bagno
14.15 - 15.00	Attività di sezione e/o percorsi didattici annuali	Sezione
15.00 - 15.30	Merenda e giochi collettivi, canti, filastrocche	Sala comune o sezione
15.30 - 16.00	<b>Uscita</b>	Sala comune o sezione

**Scuola Primaria di Asolo, Castelcucco e Monfumo**
**Organizzazione didattica curricolare**
**a.s. 2022-2023**

	– Scuola Primaria <b>ASOLO</b> Plesso Unico sez. A, sez. B – Scuola primaria <b>CASTELCUCCO</b>				– Scuola Primaria <b>ASOLO</b> Plesso Unico sez. C, sez. D – Scuola primaria <b>MONFUMO</b>		
DISCIPLINE	27 ore settimanali			29 ore settimanali	40 ore settimanali		
	Classe 1 <sup>a</sup>	Classe 2 <sup>a</sup>	Classi 3 <sup>a</sup> ,4 <sup>a</sup>	Classe 5 <sup>a</sup>	Classe 1 <sup>a</sup>	Classe 2 <sup>a</sup>	Classi 3 <sup>a</sup> ,4 <sup>a</sup> ,5 <sup>a</sup>
<i>Italiano</i>	9	8	6	6	10	10	9
<i>Storia e Geografia</i>	2	2	4	4	4	4	5
<i>Matematica</i>	8	8	6	6	9	9	8
<i>Scienze</i>	1	1	2	2	2	2	2
<i>Tecnologia</i>	1	1	1	2	1	1	1
<i>Inglese</i>	1	2	3	3	1	2	3
<i>Immagine</i>	1	1	1	1	2	2	2
<i>Ed. Fisica/ Ed. motoria</i>	1	1	1	2	2	2	2
<i>Musica</i>	1	1	1	1	2	1	1
<i>Religione Cattolica</i>	2	2	2	2	2	2	2
<i>Mensa</i>	0	0	0	0	5	5	5
<b>TOTALE</b>	<b>27</b>	<b>27</b>	<b>27</b>	<b>29</b>	<b>40</b>	<b>40</b>	<b>40</b>

**L'insegnamento di Educazione Motoria nella Scuola Primaria**

Dall'anno in corso 2022-2023, come previsto dalla legge 234/2021, l'insegnamento di educazione motoria è introdotto per la classe quinta (e dall'a. s. 2023-24 anche per la classe quarta) con la presenza di un esperto in classe per un totale di 2 ore settimanali. Queste ore sono aggiuntive rispetto all'orario ordinamentale di 24, 27 e 30 ore. Rientrano invece nelle 40 ore settimanali per gli alunni delle classi quarte e quinte a tempo pieno.

**L'insegnamento di Educazione Civica nella Scuola Primaria**

- L'insegnamento di Educazione civica, reso obbligatorio con la Legge n. 92 del 2019, prevede almeno **33 ore** all'anno dedicate (da suddividere tra tutte o parte delle materie). Tre gli assi attorno ai quali ruoterà l'Educazione civica: lo studio della Costituzione, lo sviluppo sostenibile, la cittadinanza digitale. Per l'Educazione Civica è prevista la valutazione intermedia e finale. (v. [Allegati sezione 3 al P.T.O.F. 2022-25: CURRICOLO DI EDUCAZIONE CIVICA per la SCUOLA PRIMARIA](#)).

Per tutte le discipline v. [Allegati sezione 3 al P.T.O.F. CURRICOLI PER COMPETENZE SCUOLA PRIMARIA](#)

**Formazione classi prime**

- Una apposita commissione si occuperà della formazione delle classi prime, secondo i criteri concordati. (v. [Allegati sezione 3 al P.T.O.F. 2022-25: CRITERI FORMAZIONE CLASSI PRIME](#)).

**Scuola Primaria di Asolo, Castelcucco e Monfumo**
**Organizzazione didattica curricolare**
**a.s. 2023/2024**

	– Scuola Primaria <b>ASOLO</b> Plesso Unico sez. A, sez. B – Scuola primaria <b>CASTELCUCCO</b>				– Scuola Primaria <b>ASOLO</b> Plesso Unico sez. C, sez.D – Scuola primaria <b>MONFUMO</b>		
<b>DISCIPLINE</b>	<b>27</b> ore settimanali			<b>29</b> ore settimanali	<b>40</b> ore settimanali		
	Classe 1 <sup>a</sup>	Classe 2 <sup>a</sup>	Classi 3 <sup>a</sup>	Classi 4 <sup>a</sup> ,5 <sup>a</sup>	Classe 1 <sup>a</sup>	Classe 2 <sup>a</sup>	Classi 3 <sup>a</sup> ,4 <sup>a</sup> ,5 <sup>a</sup>
<i>Italiano</i>	9	8	6	6	10	10	9
<i>Storia e Geografia</i>	2	2	4	4	4	4	5
<i>Matematica</i>	8	8	6	6	9	9	8
<i>Scienze</i>	1	1	2	2	2	2	2
<i>Tecnologia</i>	1	1	1	1	1	1	1
<i>Inglese</i>	1	2	3	3	1	2	3
<i>Immagine</i>	1	1	1	2	2	2	2
<i>Ed. Fisica/ Ed. motoria</i>	1	1	1	2	2	2	2
<i>Musica</i>	1	1	1	1	2	1	1
<i>Religione Cattolica</i>	2	2	2	2	2	2	2
<i>Mensa</i>	0	0	0	0	5	5	5
<b>TOTALE</b>	<b>27</b>	<b>27</b>	<b>27</b>	<b>29</b>	<b>40</b>	<b>40</b>	<b>40</b>

**L'insegnamento di Educazione Motoria nella Scuola Primaria**

L'insegnamento di 2 ore di Educazione Motoria, introdotto con l'emanazione del D.l. 90. 11-04-2022 per le classi quarte e quinte, comporta per il "tempo normale" un monte ore aggiuntivo con il passaggio da 27 ore curricolari a 29 ore curricolari, mentre per il "tempo pieno" le due ore di insegnamento rimangono all'interno delle 40. L'insegnamento è di titolarità di un docente con Laurea Specialistica in Scienze Motorie che diventa membro effettivo del team docente anche per la programmazione e per la valutazione.

**L'insegnamento di Educazione Civica nella Scuola Primaria**

- L'insegnamento di Educazione civica, reso obbligatorio con la Legge n. 92 del 2019, prevede almeno **33 ore** all'anno dedicate (da suddividere tra tutte o parte delle materie). Tre gli assi attorno ai quali ruoterà l'Educazione civica: lo studio della Costituzione, lo sviluppo sostenibile, la cittadinanza digitale. Per l'Educazione Civica è prevista la valutazione intermedia e finale. ([v. Allegati sezione 3 al P.T.O.F. 2022-25: CURRICOLO DI EDUCAZIONE CIVICA per la SCUOLA PRIMARIA](#))

**Scuola Primaria di Asolo**
**Organizzazione oraria**  
**a.s. 2022-2023**

SCUOLA	TEMPO SCUOLA	CLASSI	ORGANIZZAZIONE	ORARIO	
Scuola Primaria ASOLO	27 ore settimanali	1A-2A-3A-4A	1 rientro settimanale	Lunedì - Martedì	8.00 – 13.00
		3B-4B*		Mercoledì - Venerdì	
	29 ore settimanali	5A - 5B ***	1 rientro settimanale	Giovedì**	8.00 – 12.00 13.00 – 16.00
				Lunedì Martedì	8.00 – 14.00
				Giovedì**	8.00 – 12.00 13.00 – 16.00
	40 ore settimanali	1C-2C-3C-4C-5C 1D-2D-3D-4D-5D	5 rientri settimanali	Mercoledì Venerdì	8.00 – 13.00
				Da lunedì a venerdì	8.00 – 16.00 Con servizio Mensa dalle 13.00 alle 14.00****

\* Negli anni scolastici 2021-22 e 2022-23 non si è costituita la classe 1B.

\*\* La pausa pranzo di un'ora dalle 12.00 alle 13.00 è gestita dal Comitato genitori, con sorveglianza dei docenti.

\*\*\*Per le classi a 29 ore è previsto un solo rientro.

\*\*\*\*La pausa pranzo con servizio mensa fa parte dell'orario curricolare.

**Scuola Primaria di Asolo**
**Organizzazione oraria**

a.s. 2023-2024

SCUOLA	TEMPO SCUOLA	CLASSI	ORGANIZZAZIONE	ORARIO	
Scuola Primaria ASOLO	27 ore settimanali	1A-2A-3A-4A	1 rientro settimanale	Lunedì - Martedì	8.00 – 13.00
		Eventuale 1B		Mercoledì - Venerdì	
				Giovedì**	8.00 – 12.00 13.00 – 16.00
	29 ore settimanali	4A-5A	1 rientro settimanale	Lunedì	8.00 – 14.00
		4B-5B ***		Martedì	
				Giovedì**	8.00 – 12.00 13.00 – 16.00
	40 ore settimanali	1C-2C-3C-4C-5C	5 rientri settimanali	Mercoledì	8.00 – 13.00
		1D-2D-3D-4D-5D		Venerdì	
			Da lunedì a venerdì	8.00 – 16.00 <i>Con servizio Mensa dalle 13.00 alle 14.00****</i>	

\* Negli anni scolastici 2021-22 e 2022-23 non si è costituita la classe 1B.

\*\* La pausa pranzo di un'ora dalle 12.00 alle 13.00 è gestita dal Comitato genitori, con sorveglianza dei docenti.

\*\*\*Per le classi a 29 ore è previsto un solo rientro.

\*\*\*\*La pausa pranzo con servizio mensa fa parte dell'orario curricolare.



**Scuola Primaria di Castelcuoco**
**Organizzazione oraria**

a.s. 2022-2023

SCUOLA	TEMPO SCUOLA	CLASSI	ORGANIZZAZIONE	ORARIO	
Scuola Primaria CASTELCUOCO	27 ore settimanali	1 <sup>a</sup> – 2 <sup>a</sup> - 3 <sup>a</sup> – 4 <sup>a</sup> Sezione unica	2 rientri settimanali	Lunedì, venerdì	8.00 – 12.00
				Martedì, giovedì*	8.00 – 13.00 14.00 – 16.00
				Mercoledì	8.00 – 13.00
	29 ore settimanali	5 <sup>a</sup> Sezione unica	2 rientri settimanali	Lunedì, mercoledì e venerdì	8.00-13.00
Martedì, giovedì*				8.00 – 13.00 14.00 – 16.00	

\* La pausa pranzo di un'ora dalle 13.00 alle 14.00 è gestita dal Comitato genitori e non rientra nell'orario scolastico.

**Scuola Primaria di Castelcuoco**
**Organizzazione oraria**

a.s. 2023-2024

SCUOLA	TEMPO SCUOLA	CLASSI	ORGANIZZAZIONE	ORARIO	
Scuola Primaria CASTELCUOCO	27 ore settimanali	1 <sup>a</sup> – 2 <sup>a</sup> - 3 <sup>a</sup> Sezione unica	2 rientri settimanali	Lunedì, venerdì	8.00 – 12.00
				Martedì, giovedì*	8.00 – 13.00 14.00 – 16.00
				Mercoledì	8.00 – 13.00
	29 ore settimanali	4 <sup>a</sup> - 5 <sup>a</sup> Sezione unica	2 rientri settimanali	Lunedì, mercoledì e venerdì	8.00-13.00
Martedì, giovedì*				8.00 – 13.00 14.00 – 16.00	

\* La pausa pranzo di un'ora dalle 13.00 alle 14.00 è gestita dal Comitato genitori e non rientra nell'orario scolastico.

**Scuola Primaria di Monfumo**
**Organizzazione oraria**

a.s. 2022-2023

SCUOLA	TEMPO SCUOLA	CLASSI	ORGANIZZAZIONE	ORARIO	
Scuola Primaria <b>MONFUMO</b>	<b>40</b> ore settimanali	1 <sup>a</sup> - 2 <sup>a</sup> - 3 <sup>a</sup> - 4 <sup>a</sup> - 5 <sup>a</sup> Sezione unica	<b>5</b> rientri settimanali	Dal lunedì al venerdì	8.00 – 16.00 Con servizio Mensa Dalle 12.00 alle 13.00*

\* La pausa pranzo con servizio mensa fa parte dell'orario curricolare.

**Organizzazione oraria**

a.s. 2023-2024

SCUOLA	TEMPO SCUOLA	CLASSI	ORGANIZZAZIONE	ORARIO	
Scuola Primaria <b>MONFUMO</b>	<b>40</b> ore settimanali 1 <sup>a</sup> - 2 <sup>a</sup> - 3 <sup>a</sup>	Sezione unica	<b>5</b> rientri settimanali	Dal lunedì al venerdì 8.00 – 16.00	Con servizio Mensa Dalle 12.00 alle 13.00*
	<b>40</b> ore settimanali 4 <sup>a</sup> - 5 <sup>a</sup>				Con servizio Mensa Dalle 13.00 alle 14.00*

\* La pausa pranzo con servizio mensa fa parte dell'orario curricolare.



**Scuola Secondaria di Primo Grado di Asolo e Castelcucco**  
**Organizzazione didattica curricolare**  
**a.s. 2022-2023**

	Scuola Secondaria di primo Grado <b>ASOLO</b> Scuola Secondaria di primo Grado <b>CASTELCUCCO</b>		Scuola Secondaria di primo Grado <b>ASOLO</b>
	Corso ordinario	Indirizzo Musicale	Inglese Potenziato (attivo solo per la classe 3A e solo per l'anno scolastico 2022-23)
<b>DISCIPLINE</b>	<b>30 ore settimanali</b>	<b>33 ore settimanali</b>	<b>30 ore settimanali</b>
<i>Italiano</i>	6	6	6
<i>Storia</i>	2	2	2
<i>Geografia</i>	2	2	2
<i>Matematica</i>	4	4	4
<i>Scienze</i>	2	2	2
<i>Tecnologia</i>	2	2	2
<i>Inglese</i>	3	3	5
<i>Seconda Lingua comunitaria Spagnolo/Tedesco</i>	2	2	---
<i>Arte e Immagine</i>	2	2	2
<i>Ed. Fisica</i>	2	2	2
<i>Musica</i>	2	2	2
<i>Religione Cattolica</i>	1	1	1
<i>Strumento musicale</i>	----	3	---
<b>TOTALE</b>	<b>30</b>	<b>33</b>	<b>30</b>

L'insegnamento di **Educazione Civica**, reso obbligatorio con la Legge n. 92 del 2019, prevede almeno **33 ore** all'anno dedicate (da suddividere tra tutte o parte delle materie). Tra gli assi attorno ai quali ruoterà l'Educazione Civica: lo studio della Costituzione, lo sviluppo sostenibile, la cittadinanza digitale. Per l'Educazione Civica è prevista la valutazione intermedia e finale. ([v. Allegati sezione 3 al P.T.O.F. 2022-25: CURRICOLO DI EDUCAZIONE CIVICA per la SCUOLA SECONDARIA DI 1° GRADO](#)).

**Formazione classi prime**

- Una apposita commissione si occuperà della formazione delle classi prime, secondo i criteri concordati. . ([v. Allegati sezione 3 al P.T.O.F. 2022-25: CRITERI FORMAZIONE CLASSI PRIME](#)).

**Scuola Secondaria di Primo Grado di Asole e Castelcucco**  
**Organizzazione didattica curricolare**  
**a.s. 2023-2024**

	Scuola Secondaria di primo Grado <b>ASOLO</b> Scuola Secondaria di primo Grado <b>CASTELCUCCO</b>	
	Corso ordinario	Indirizzo Musicale
<b>DISCIPLINE</b>	<b>30 ore settimanali</b>	<b>33 ore settimanali</b>
<i>Italiano</i>	6	6
<i>Storia</i>	2	2
<i>Geografia</i>	2	2
<i>Matematica</i>	4	4
<i>Scienze</i>	2	2
<i>Tecnologia</i>	2	2
<i>Inglese</i>	3	3
<i>Seconda Lingua comunitaria Spagnolo/Tedesco</i>	2	2
<i>Arte e Immagine</i>	2	2
<i>Ed. Fisica</i>	2	2
<i>Musica</i>	2	2
<i>Religione Cattolica</i>	1	1
<i>Strumento musicale</i>	----	3
<b>TOTALE</b>	<b>30</b>	<b>33</b>

L'insegnamento di **Educazione Civica**, reso obbligatorio con la Legge n. 92 del 2019, prevede almeno **33 ore** all'anno dedicate (da suddividere tra tutte o parte delle materie). Tre gli assi attorno ai quali ruoterà l'Educazione Civica: lo studio della Costituzione, lo sviluppo sostenibile, la cittadinanza digitale. Per l'Educazione Civica è prevista la valutazione intermedia e finale. (v. [Allegati sezione 3 al P.T.O.F. 2022-25: CURRICOLO DI EDUCAZIONE CIVICA per la SCUOLA SECONDARIA DI 1° GRADO](#)).

Per tutte le discipline v. [Allegati sezione 3 al P.T.O.F: CURRICOLI PER COMPETENZE SCUOLA SECONDARIA DI 1° GRADO](#)

**Scuola Secondaria di Primo Grado di Asolo**
**Organizzazione oraria**
**a.s. 2022-2023**

SCUOLA	TEMPO SCUOLA	CLASSI	ORARIO	
Scuola Secondaria di Primo grado  <b>ASOLO</b>	30 ore settimanali	Sezioni A e B	dal lunedì al sabato	8.00 – 13.00*
	30 ore settimanali	Sezioni C e D	dal lunedì al venerdì	8.00 – 14.00* (Sabato a casa)
	Indirizzi attivi: <ul style="list-style-type: none"> <li>• <b>Indirizzo musicale</b></li> <li>• <b>Inglese potenziato:</b> solo classe 3A e solo per l'anno scolastico 2022-23**</li> <li>• <b>2ª lingua straniera:</b> -Spagnolo per tutte le classi prime; ** -Spagnolo o Tedesco nelle classi 2<sup>e</sup> e 3<sup>e</sup> nelle sezioni B e C. **</li> </ul>			

\* Sono previsti 2 intervalli nella mattinata di 15 minuti ciascuno

\*\* In sostituzione dell'opzione di Inglese Potenziato, la scuola offre la possibilità di frequentare corsi pomeridiani di potenziamento della lingua inglese con docenti madrelingua, su base volontaria e con parziale contributo delle famiglie.

**Scuola Secondaria di Primo Grado di Asolo**
**Organizzazione oraria**
**a.s. 2023-2024**

SCUOLA	TEMPO SCUOLA	CLASSI	ORARIO	
Scuola Secondaria di Primo grado  <b>ASOLO</b>	30 ore settimanali	Sezioni A e B	dal lunedì al sabato	8.00 – 13.00*
	30 ore settimanali	Sezioni C e D	dal lunedì al venerdì	8.00 – 14.00* (Sabato a casa)
	Indirizzi attivi: <ul style="list-style-type: none"> <li>• <b>Indirizzo musicale</b></li> <li>• <b>2ª lingua straniera:</b> -Spagnolo per tutte le classi prime e seconde; ** -Spagnolo o Tedesco nelle classi terze nelle sezioni B e C. **</li> </ul>			

\* Sono previsti 2 intervalli nella mattinata di 15 minuti ciascuno

\*\* La scuola offre la possibilità di frequentare corsi pomeridiani di potenziamento della lingua inglese con docenti madrelingua, su base volontaria e con parziale contributo delle famiglie.

**Scuola Secondaria di Primo Grado di CASTELCUCCO**
**Organizzazione oraria**
**a.s. 2022-2023**

SCUOLA	TEMPO SCUOLA	CLASSI	ORARIO	
Scuola Secondaria di Primo grado  <b>CASTELCUCCO</b>	30 ore settimanali	Sezione E	dal lunedì al sabato	8.00 – 13.00*
	30 ore settimanali	Sezione F	dal lunedì al venerdì	8.00 – 14.00* (Sabato a casa)
	Indirizzi attivi: <ul style="list-style-type: none"> <li>● <b>Indirizzo musicale</b> (all'indirizzo musicale, attivato presso la secondaria di Asolo, possono accedere anche gli studenti della scuola secondaria di primo grado di Castelcucco)</li> <li>● <b>2ª lingua straniera:</b> -Tedesco per tutte le classi prime; ** -Spagnolo o Tedesco nelle classi 2<sup>e</sup> e 3<sup>e</sup> nelle sezioni E e F. **</li> </ul>			

\* E' previsto un intervallo nella mattinata di 20 minuti.

\*\* La scuola offre la possibilità di frequentare corsi pomeridiani di potenziamento della lingua inglese con docenti madrelingua, su base volontaria e con parziale contributo delle famiglie.

**Scuola Secondaria di Primo Grado di CASTELCUCCO**
**Organizzazione oraria**
**a.s. 2023-2024**

SCUOLA	TEMPO SCUOLA	CLASSI	ORARIO	
Scuola Secondaria di Primo grado  <b>CASTELCUCCO</b>	30 ore settimanali	Sezione E	dal lunedì al sabato	8.00 – 13.00*
	30 ore settimanali	Sezione F	dal lunedì al venerdì	8.00 – 14.00* (Sabato a casa)
	Indirizzi attivi: <ul style="list-style-type: none"> <li>● <b>Indirizzo musicale</b> (all'indirizzo musicale, attivato presso la secondaria di Asolo, possono accedere anche gli studenti della scuola secondaria di primo grado di Castelcucco)</li> <li>● <b>2ª lingua straniera:</b> -Tedesco per tutte le classi prime e seconde; ** -Spagnolo o Tedesco nelle classi terze nelle sezioni E e F. **</li> </ul>			

\* E' previsto un intervallo nella mattinata di 20 minuti.

\*\* La scuola offre la possibilità di frequentare corsi pomeridiani di potenziamento della lingua inglese con docenti madrelingua, su base volontaria e con parziale contributo delle famiglie.

## **Educazione Civica**

L'insegnamento dell'Ed. Civica, introdotto a seguito della L. 92/2019, coinvolge tutti gli ordini di scuola dell'I.C. Asolo per almeno 33 ore/anno per classe. Il progetto di Educazione Civica, in linea con le disposizioni normative, contribuisce a formare cittadini responsabili e attivi e a promuovere la partecipazione piena e consapevole alla vita civica, culturale e sociale delle comunità, nel rispetto delle regole, dei diritti e dei doveri. Sviluppa inoltre la conoscenza della Costituzione italiana e delle istituzioni dell'Unione europea per concretizzare, in particolare, la condivisione e la promozione dei principi di legalità, cittadinanza attiva e digitale, sostenibilità ambientale e diritto alla salute e al benessere della persona.

Le tematiche affrontate sono:

- La Costituzione, le istituzioni dello Stato italiano, dell'Unione europea e degli organismi internazionali; la storia della bandiera e dell'inno nazionale;
- L'Agenda 2030 per lo sviluppo sostenibile, adottata dall'Assemblea generale delle Nazioni Unite il 25 settembre 2015;
- L'educazione alla cittadinanza digitale, secondo le disposizioni dell'articolo 5 della L. 92/2019. ([v. Allegati sezione 3 al P.T.O.F. 2022-25: CURRICOLO DI EDUCAZIONE CIVICA per la SCUOLA DELL'INFANZIA, per la SCUOLA PRIMARIA, per la SCUOLA SECONDARIA DI 1° GRADO](#))

## **Indirizzo Musicale**

Presso la Scuola Secondaria di Asolo è attivo l'indirizzo Musicale dall'anno scolastico 2006/07.

Ogni alunno ha la possibilità di studiare uno dei quattro strumenti attivati nell'Istituto: chitarra, flauto traverso, pianoforte e violino e la scelta resta d'obbligo per il triennio.

La pratica strumentale contribuisce alla crescita armonica della personalità dei ragazzi. Lo studio della musica viene proposto agli alunni in modo utile per ampliare le conoscenze e per un'eventuale

proseguimento degli studi musicali. L'insegnamento dello strumento musicale fornisce l'appropriazione del linguaggio specifico, offre agli alunni una maggiore capacità interpretativa dei fenomeni musicali in cui sono immersi e una ulteriore possibilità di conoscenza ed espressione di sé: ha inoltre, una forte connotazione

educativa per lo sviluppo del coordinamento psicofisico, perché nell'apprendimento dello strumento musicale interagiscono memoria, intelligenza, attenzione e concentrazione. Obiettivo del corso è quello di offrire una buona alfabetizzazione musicale, far acquisire competenze specifiche per una corretta esecuzione e valorizzare le eccellenze. Particolare attenzione hanno quegli aspetti del far musica, come la musica d'insieme che, oltre a permettere l'acquisizione di competenze specifiche, mette il preadolescente in continua relazione con i coetanei. La valutazione sarà effettuata con la formulazione di un voto che si aggiungerà agli altri voti e farà media con gli stessi. In sede d'esame di Licenza, è prevista una prova pratica di strumento nella quale gli alunni eseguiranno brani solistici e d'insieme adeguati alle abilità acquisite nell'arco del triennio.

Le finalità dell'Indirizzo musicale sono le seguenti.

- Fornire agli alunni, attraverso l'approfondimento dell'insegnamento musicale, una maggiore capacità di lettura critica del reale e un'ulteriore possibilità di conoscenza, razionale ed emotiva di sé.
- Acquisire un metodo di studio costruttivo, basato sulla continuità dell'esercitazione personale.
- Sviluppare, attraverso la musica d'insieme, le dinamiche relazionali, la capacità di inserirsi in un gruppo e collaborare fattivamente per il conseguimento di un obiettivo comune.

La disciplina "strumento musicale", una volta scelta in sede d'iscrizione alla Scuola Secondaria di I grado, (scheda d'iscrizione) fa parte del curriculum di ogni ragazzo.



L'ammissione al corso ad indirizzo musicale è soggetta ad una prova attitudinale che si svolgerà entro la metà di febbraio. Al momento dell'iscrizione, è opportuno indicare, in termini di interesse, la priorità nella scelta dello strumento musicale.

Le lezioni si svolgono in orario pomeridiano e sono sia individuali sia collettive (uno o due pomeriggi la settimana).

▪ Lezione individuale: si approfondiscono gli aspetti legati all'acquisizione delle specifiche tecniche strumentali.

▪ Le lezioni collettive, teoria e lettura della musica, musica d'insieme ed orchestra: sono "strumento metodologico privilegiato", dove "l'evento musicale prodotto da un insieme e opportunamente progettato sulla base di differenziate capacità operativo-strumentali, consente, da parte degli alunni, la partecipazione all'evento stesso, anche a prescindere dal livello di competenza strumentale raggiunto" (**D.M. 6 agosto 1999 n. 201**). (v. [Allegati sezione 3 al P.T.O.F. 2022-25: REGOLAMENTO INDIRIZZO MUSICALE](#))

### **Attività alternativa all'I.R.C.**

Al momento dell'iscrizione il genitore ha la possibilità di scegliere se avvalersi oppure non avvalersi dell'insegnamento della Religione Cattolica. La scelta è valida per l'intero ciclo di scuola.

Le famiglie possono scegliere, come alternativa alla Religione Cattolica:

- a) attività didattica alternativa
- b) attività di studio assistito
- c) uscita anticipata o l'ingresso posticipato solo se l'organizzazione oraria lo consente.

a) L'attività didattica alternativa alla religione cattolica esclude le attività curricolari comuni a tutti gli alunni (CM 368/85).

In linea con le finalità educative della scuola, il percorso di attività didattica alternativa previsto per la scuola secondaria è finalizzato allo sviluppo progressivo delle competenze di cittadinanza attiva ed è rivolto alla costruzione di una personalità consapevole dei diritti e dei doveri nell'ottica della cittadinanza sostenibile.

Si punterà a:

- sviluppare un'iniziale consapevolezza dei valori della vita;
- favorire la riflessione sui temi dell'amicizia, della solidarietà, della diversità, del rispetto degli altri e dell'integrazione;
- sviluppare atteggiamenti finalizzati alla convivenza civile;
- favorire forme di cooperazione e di solidarietà attraverso un'adesione consapevole a valori condivisi e atteggiamenti collaborativi;
- sviluppare atteggiamenti che consentano di prendersi cura di sé stessi, degli altri e dell'ambiente;
- sollecitare forme concrete di educazione alla relazione, alla comprensione reciproca e alla socialità.

### **OBIETTIVI**

- sviluppare le competenze personali
- potenziare l'identità individuale
- sviluppare atteggiamenti di tolleranza e di rispetto
- insegnare la differenza come valore
- educare al rispetto delle regole come strumenti indispensabili per una convivenza civile.

L'attività di alternativa alla religione è a tutti gli effetti un'attività didattica, con specifica programmazione e prevede una valutazione finale che sarà indicata sulla scheda con modalità analoghe a quelle previste per l'insegnamento della religione.

b) durante l'ora di studio assistito, l'alunno utilizza l'ora di alternativa alla Religione cattolica per un approfondimento o recupero personale di contenuti disciplinari concordati con gli insegnanti di classe. Tale attività si può svolgere con altri docenti a disposizione. Per l'attività di studio assistito non è prevista una valutazione specifica, ma la stessa può contribuire alla determinazione della valutazione complessiva del comportamento dell'alunno.

### **2ª lingua comunitaria: Spagnolo e Tedesco.**

Nella scuola secondaria di I grado, oltre all'insegnamento della lingua inglese, è previsto, in base all'art. 9 del decreto legislativo n. 59/2004, l'insegnamento obbligatorio di un'altra lingua comunitaria (spagnolo, francese, tedesco).

L'orario settimanale riservato all'insegnamento della lingua inglese è di tre ore; quello riservato alla seconda lingua comunitaria è di due.

Gli alunni avranno la possibilità di scegliere lo spagnolo come seconda lingua comunitaria se si iscriveranno alla scuola secondaria di 1° grado di Asolo, mentre potranno scegliere il tedesco se si iscriveranno alla scuola secondaria di 1° grado di Castelvucco.

L'opzione relativa all'inglese potenziato, attiva nella scuola secondaria di I grado di Asolo dall'anno scolastico 2015/16, non è più offerta all'utenza. Rimane attivo il corso ad inglese potenziato solo per la classe 3A nell'anno scolastico 2022-2023 dopodiché il corso sarà definitivamente disattivato.

Si è ritenuto prioritario assicurare la fruizione della seconda lingua (spagnolo o tedesco), scelta che offre, indubbiamente, ulteriori occasioni di crescita culturale e formativa agli alunni ed è in linea con le raccomandazioni dell'Unione Europea.

L'importanza della conoscenza della lingua inglese come strumento di comunicazione in contesti diversi, la necessità di competenze specifiche per essere competitivi in campo lavorativo e realizzarsi a pieno sul fronte personale e professionale, sono le motivazioni per cui la scuola si orienta invece verso attività di approfondimento.

La scuola emetterà un bando specifico con previsto contributo da parte delle famiglie per corsi di approfondimento pomeridiano della lingua Inglese, ricorrendo a docenti madrelingua e valuterà le relative proposte che giungeranno all'Istituto, in modo da poter offrire l'opportunità di consolidare la conoscenza dell'inglese a tutti gli alunni frequentanti la scuola secondaria di primo grado sia del plesso di Asolo, sia del plesso di Castelvucco.

Il principale obiettivo sarà quello di potenziare e sviluppare maggiormente le competenze comunicative di ascolto e comprensione, dando rilevanza all'utilizzo dell'inglese come lingua veicolare.

Nella Scuola secondaria di 1° grado di Asolo la seconda lingua comunitaria sarà lo Spagnolo, mentre nella scuola secondaria di 1° grado di Castelvucco la seconda lingua comunitaria sarà il Tedesco.

### **PIANO SCOLASTICO PER LA DIDATTICA DIGITALE INTEGRATA (DDI)**

Durante il periodo di grave emergenza verificatosi nell'a.s. 2019/2020, mediante la didattica a distanza, i docenti dell'Istituto comprensivo hanno garantito, seppur fra molte difficoltà e in misura differenziata, la copertura di buona parte delle attività didattiche previste dal curriculum, assicurando il regolare contatto con gli alunni e le loro famiglie e lo svolgimento della programmazione riformulata secondo le indicazioni ministeriali, attraverso la ricerca di un attivo processo di apprendimento/insegnamento.

Successivamente, seguendo le disposizioni contenute nel D.M. 7 agosto 2020, n. 89, *Adozione delle Linee guida sulla Didattica Digitale Integrata*, di cui al Decreto del Ministro dell'Istruzione 26 giugno 2020, n. 39, l'I.C. Asolo si è dotato di un Piano per la DDI suscettibile di modifiche e adattamenti motivati da una rielaborazione critica alla luce dell'esperienza fatta, nonché da eventuali successive disposizioni normative.

Per Didattica Digitale Integrata (DDI) si intende la metodologia innovativa di insegnamento-apprendimento, rivolta a tutti gli alunni, come modalità didattica complementare che può integrare o sostituire la tradizionale esperienza di scuola in presenza con l'ausilio di piattaforme digitali e di nuove tecnologie. La DDI costituisce parte integrante dell'offerta formativa dell'Istituto, sia in supporto alle normali lezioni in presenza, sia in loro sostituzione, in caso di situazioni di emergenza che dovessero rendere impraticabile la didattica in presenza. ([v. Allegato sez.3 PTOF 2022-25: PIANO SCOLASTICO PER LA DIDATTICA DIGITALE INTEGRATA](#))

## 2. OFFERTA FORMATIVA e progettualità

La progettualità dell'Istituto garantisce non solo l'unitarietà dei percorsi educativi, ma anche lo sviluppo armonico ed integrale della persona. Essa è adeguata alle **Indicazioni nazionali per il Curricolo della Scuola dell'Infanzia e del primo ciclo di istruzione** e tiene conto delle competenze chiave, per l'apprendimento permanente, dette anche competenze di cittadinanza, definite dal Parlamento europeo e dal Consiglio dell'Unione europea (*Raccomandazione relativa alle competenze chiave per l'apprendimento permanente del 22/05/2018*).

Le competenze sono definite in questo documento, alla stregua di una combinazione di conoscenze, abilità ed attitudini appropriate al contesto. Rappresentano uno strumento fondamentale per la realizzazione e lo sviluppo del singolo, l'esercizio della cittadinanza attiva, l'inclusione sociale e l'occupazione.

Il quadro di riferimento delinea otto competenze chiave:

- 1) competenza alfabetica-funzionale;
- 2) competenza multilinguistica;
- 3) competenza matematica e competenze di base in scienza e tecnologia;
- 4) competenza digitale;
- 5) competenza personale, sociale e capacità di imparare ad imparare;
- 6) competenza sociale e civica in materia di cittadinanza;
- 7) competenza imprenditoriale;
- 8) competenza in materia di consapevolezza ed espressione culturale.

Le competenze chiave sono considerate ugualmente importanti, poiché ciascuna di esse può contribuire a una vita più consapevole e positiva nella società della conoscenza. Molte delle competenze si sovrappongono e sono correlate tra loro: aspetti essenziali ad un ambito favoriscono la competenza in un altro. La competenza nelle abilità fondamentali del linguaggio, della lettura, della scrittura, del calcolo e nelle tecnologie dell'informazione e della comunicazione (TIC) è una pietra angolare per l'apprendimento, e la competenza di imparare a imparare è utile per tutte le attività di apprendimento. Vi sono diverse abilità che emergono nel quadro di riferimento: pensiero critico, creatività, iniziativa, capacità di risolvere i problemi, valutazione del rischio, assunzione di decisioni e capacità di gestione costruttiva dei sentimenti svolgono un ruolo importante per tutte e otto le competenze chiave.

Sono state individuate 3 macro-aree progettuali, tra loro interconnesse, nelle quali si possono far confluire i progetti di ampliamento curricolare dell'Istituto comprensivo affinché si possa iniziare ad intravedere la rete che mette in relazione tra loro le molte iniziative progettuali proposte.

**INCLUSIONE, RECUPERO e  
POTENZIAMENTO**

**EDUCAZIONE CIVICA e  
BENESSERE**

**ORIENTAMENTO, CONTINUITA'  
e RAPPORTI CON IL TERRITORIO**

I Progetti che di anno in anno potranno essere proposti dai singoli plessi dell'I.C. di Asolo, si attueranno in conformità alle linee programmatiche del presente P.T.O.F.

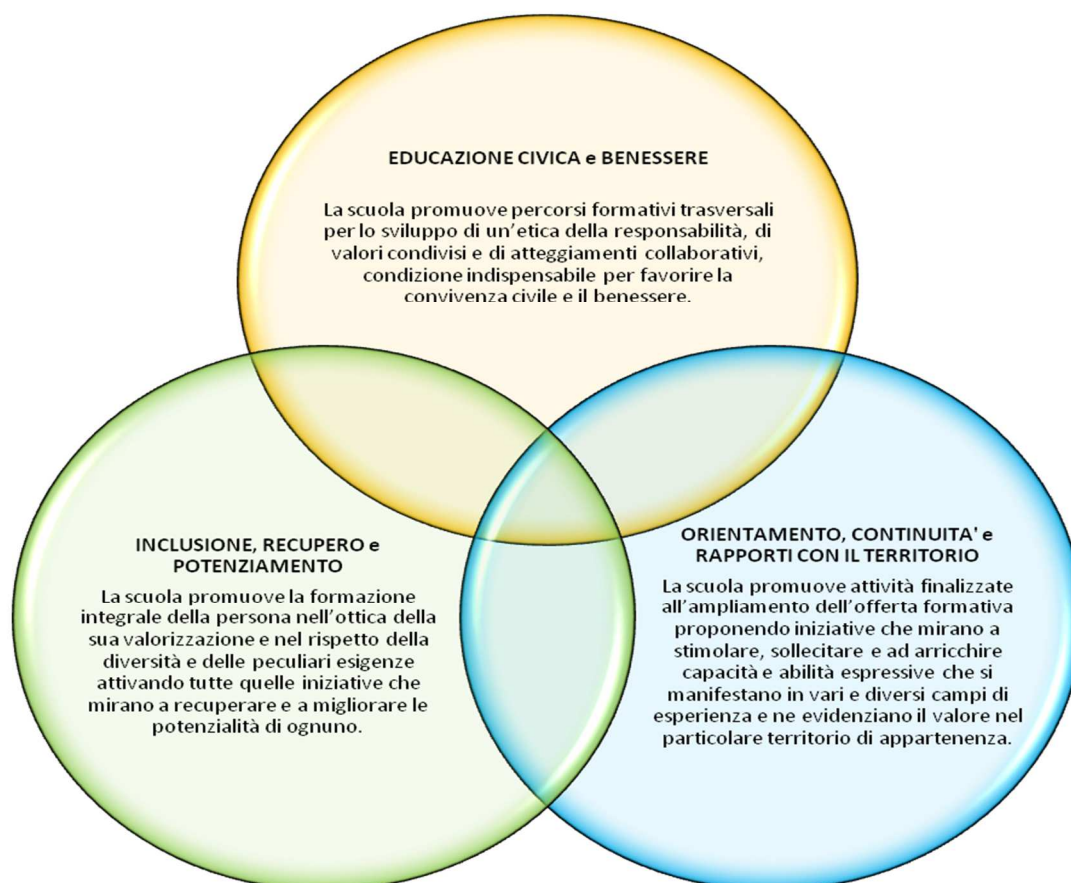

<b>INCLUSIONE, RECUPERO e POTENZIAMENTO</b>	<b>EDUCAZIONE CIVICA e BENESSERE</b>	<b>ORIENTAMENTO, CONTINUITA' e RAPPORTI CON IL TERRITORIO</b>
<ul style="list-style-type: none"> <li>●Potenziamento dell'inclusione scolastica e del diritto allo studio degli alunni con bisogni educativi speciali attraverso percorsi individualizzati e personalizzati</li> <li>● Alfabetizzazione</li> <li>●Valorizzazione e potenziamento delle competenze linguistiche, con particolare riferimento alla lingua inglese e ad altre lingue dell'Unione europea, anche mediante l'utilizzo della metodologia Content language integrated learning</li> <li>●Inserimento alunni stranieri</li> <li>● Corsi di recupero in lingua italiana</li> <li>● Corsi di potenziamento di lingua italiana</li> <li>● Corsi di recupero di matematica</li> <li>●Corsi di potenziamento di matematica</li> </ul>	<ul style="list-style-type: none"> <li>●Prevenzione della dispersione</li> <li>●Prevenzione delle dipendenze</li> <li>●Prevenzione di forme di discriminazione, del bullismo anche informatico</li> <li>●Ed. alla salute</li> <li>●Ed. alimentare</li> <li>●Ed. ambientale</li> <li>●Ed. socio-affettiva</li> <li>●Spazio-ascolto</li> </ul>	<ul style="list-style-type: none"> <li>●Accoglienza e orientamento</li> <li>●Informatica</li> <li>●Pratica musicale</li> <li>●Attività espressive (teatro, arte,.....)</li> <li>●Potenziamento di un corretto approccio alle discipline motorie e sviluppo di comportamenti ispirati a uno stile di vita sano</li> <li>●Ed. motoria, fisica e allo sport</li> <li>●Valorizzazione del patrimonio artistico-culturale del territorio</li> </ul>

## **PROGETTI D'ISTITUTO**

### **INCLUSIONE, RECUPERO e POTENZIAMENTO**

#### **PROGETTO INTERCULTURA E ALFABETIZZAZIONE**

Il progetto è dedicato all'inserimento degli alunni stranieri NAI e di recente immigrazione presenti nell'Istituto e a quelli che arriveranno in corso d'anno. Mira ad attivare una buona integrazione degli stessi, promuovendo il riconoscimento, il rispetto e la valorizzazione delle loro esperienze culturali e favorendo l'apprendimento della lingua italiana. Il progetto Intercultura prevede:

- un protocollo di accoglienza degli alunni stranieri per facilitare il loro inserimento nelle classi con l'eventuale supporto di Mediatori culturali;
- una fase di progettazione ed organizzazione in collaborazione con il referente alunni stranieri (test d'ingresso, affiancamento individuale in classe, colloqui con le famiglie, ecc.);
- la progettazione ed organizzazione di laboratori di alfabetizzazione per alunni NAI (ore ex-art.9 e Organico del potenziamento);
- la progettazione ed organizzazione di laboratori di Italiano- lingua dello studio (ore ex-art.9 e Organico del potenziamento);
- interventi educativi in collaborazione con la rete stranieri di Montebelluna (Scuola a Colori) e la promozione dei diritti di cittadinanza e dell'Asilo;
- incontri con le famiglie e tra insegnanti.

#### **PROGETTO INCLUSIONE**

Le scuole Primaria e Secondaria attivano annualmente collaborazioni con cooperative che si occupano di disabilità presenti nel territorio. Il progetto prevede il coinvolgimento di persone disabili nell'erogazione del servizio merenda durante la ricreazione a scuola. Tale iniziativa favorisce la valorizzazione dell'inclusione scolastica e del diritto allo studio degli alunni con bisogni educativi speciali, attraverso percorsi individualizzati e personalizzati.

#### **PROGETTO POTENZIAMENTO LINGUA INGLESE**

Il progetto mira a migliorare il livello di conoscenza e competenza degli alunni nella lingua inglese attraverso attività scolastiche e ludiche: lo scopo è aumentare la preparazione linguistica degli alunni e permettere loro di essere pronti alle esigenze di una società in cui la conoscenza della lingua inglese è determinante. Tra le metodologie utilizzate il Learning by doing e il CLIL Content Language Integrated Learning ossia l'apprendimento integrato di lingua e contenuti: il principio è fondato sull'insegnamento di una disciplina utilizzando la lingua straniera veicolare. L'apprendimento delle lingue in generale permette all'alunno di sviluppare una competenza plurilingue e pluriculturale e di acquisire i primi strumenti utili ad esercitare la cittadinanza attiva nel contesto in cui vive e fuori dai confini del territorio nazionale.

#### **PERCORSI DI RECUPERO E POTENZIAMENTO IN LINGUA ITALIANA E MATEMATICA**

L'Istituto organizza, per gli alunni che evidenziano situazioni di svantaggio e difficoltà nei ritmi di apprendimento, corsi di recupero dell'attività didattica nell'ambito linguistico e matematico. Per gli alunni particolarmente dotati vengono invece previsti corsi di potenziamento, soprattutto per coloro che frequentano gli ultimi anni del percorso scolastico (classe terza della scuola secondaria di primo grado).

### **PROGETTI “IMPARIAMO A PARLARE MEGLIO NELLA SCUOLA DELL’INFANZIA”**

Il Progetto è attivato in collaborazione con il CTI (Centro Territoriale per l’integrazione) di Asolo e il SEE (Servizio per l’età evolutiva) di Asolo e Castelfranco, è rivolto ai bambini dell’ultimo anno della scuola dell’Infanzia e si pone i seguenti obiettivi:

- Promuovere l’attenzione e la sensibilità della scuola in ordine alla complessità dei processi linguistici.
- Individualizzare nell’insegnamento la componente linguistica fonologica nel riconoscimento delle specificità di ogni bambino.
- Contribuire all’evoluzione delle tecniche didattiche concernenti l’apprendimento del linguaggio.
- Progettare attività didattiche in relazione ai diversi livelli di maturazione dei bambini.
- Individuare eventuali difficoltà specifiche e promuovere interventi mirati con il coinvolgimento degli specialisti.

Il progetto vuole contribuire all’evoluzione delle tecniche didattiche concernenti l’apprendimento del linguaggio e guidare la progettazione delle attività didattiche in relazione ai diversi livelli di maturazione dei bambini.

### **“IN PRIMA CLASSE SI LEGGE MEGLIO” (SCUOLA PRIMARIA) E “IN SECONDA CLASSE SI LEGGE MEGLIO” (SCUOLA PRIMARIA)**

Il progetto prevede incontri coordinati tra insegnanti e logopedista, dettati per gli allievi e l’organizzazione di corsi di recupero per gli alunni considerati fragili. Si pone come obiettivi la promozione, l’attenzione e la sensibilità della scuola in riferimento alla complessità dei processi di lettura e scrittura, l’individuazione di eventuali difficoltà e la promozione di interventi mirati con il coinvolgimento degli specialisti.

Lo scopo è individuare precocemente bambini con disturbi specifici nella lettura-scrittura e contemporaneamente promuovere tecniche e attività didattiche in relazione ai diversi livelli di maturazione dei bambini nell’insegnamento della letto-scrittura.

### **PROGETTO SEP (SPAZIO EDUCATIVO POMERIDIANO)**

L’attività dello “Spazio Educativo Pomeridiano” è un servizio attivato dal Comune di Asolo per bambini residenti che frequentano la scuola primaria. Si tratta di uno spazio in cui i bambini che rivelano difficoltà a livello relazionale e didattico sono accompagnati e aiutati in un’ottica di prevenzione che mira ad affiancare i bambini e le famiglie in difficoltà.

Il servizio è rivolto a bambini frequentanti le classi 1<sup>a</sup> -2<sup>a</sup> -3<sup>a</sup> della scuola primaria e alle loro famiglie. Obiettivi specifici:

- Accompagnare un gruppo mirato di bambini nel loro percorso di crescita in termini relazionali e didattici;
- Favorire e incrementare le capacità di socializzazione dei bambini grazie al lavoro nel piccolo gruppo;
- Favorire una relazione di fiducia e di collaborazione tra genitori, bambini, insegnanti e servizi sociali;
  - Sostenere le famiglie che presentano una genitorialità vulnerabile, condividendo strategie e modalità al fine di cogliere i bisogni di crescita del proprio figlio.

Valorizzando le caratteristiche peculiari e personali di ogni bambino, ci si propone di stimolare la capacità di relazionarsi tra pari attraverso giochi e attività creative in modo da sviluppare l’autonomia sia in campo scolastico che sociale. L’attività pone al centro le relazioni tra tutti gli attori e promuove un lavoro territoriale che mira a alla collaborazione tra famiglie, docenti, territorio e assistenti sociali attraverso momenti di sistematico confronto.

### **PNRR: LOTTA AL DIVARIO (DM 170/2022)**

L’Istituto Comprensivo di Asolo rientra nel piano di investimento del PNRR (Piano Nazionale di Ripresa e Resilienza) i cui principali obiettivi, per gli interventi che le istituzioni scolastiche beneficiarie potranno

realizzare, sono il potenziamento delle competenze di base a partire dal primo ciclo, con particolare attenzione alle alunne e agli alunni, alle studentesse e agli studenti, che presentino fragilità negli apprendimenti, secondo un approccio di tipo preventivo dell'insuccesso scolastico, il contrasto alla dispersione scolastica, tramite un approccio globale e integrato che valorizzi la motivazione e i talenti di ogni discente, anche in raccordo con le risorse del territorio, il miglioramento dell'approccio inclusivo della didattica curricolare ed extracurricolare, in un'ottica di personalizzazione dell'apprendimento.

#### **PROGETTO: ISTRUZIONE DOMICILIARE.**

Le C.M. n.353/1998 e C.M. 2939 del 28/04/2015, il DM n.461 del 6 giugno 2019 del Ministero dell'Istruzione forniscono agli Istituti Scolastici di ogni ordine e grado gli elementi fondamentali di gestione del servizio di istruzione domiciliare, rispondenti a criteri di efficacia e qualità al fine di assicurare il diritto all'apprendimento, nonché di prevenire le difficoltà degli studenti e delle studentesse colpiti da gravi patologie o impediti a frequentare la scuola per un periodo di almeno trenta giorni, anche se non continuativi, durante l'anno scolastico. Non necessariamente il periodo di assenza deve seguire un periodo di ospedalizzazione.

**Il servizio di Istruzione Domiciliare (ID)** è un servizio che si propone di garantire il diritto allo studio degli alunni di ogni ordine e grado, affetti da patologie che li costringono a possibili ricoveri ospedalieri e/o a terapie domiciliari e che non possono frequentare con regolarità la scuola.

La richiesta di istruzione domiciliare, che è in aumento anno dopo anno, si connota come una particolare modalità di esercizio del diritto allo studio, che ogni scuola deve poter e saper offrire in caso di richiesta della famiglia, pur nel rispetto delle prerogative contrattuali dei docenti.

Si ritiene altresì fondamentale supportare l'azione in presenza – necessariamente limitata nel tempo – con interventi che utilizzino differenti tecnologie (sincrone e asincrone), allo scopo di consentire agli studenti un contatto più continuo e collaborativo con il proprio gruppo-classe.

Per le informazioni relative alla Scuola in Ospedale e le modalità di attivazione del servizio di Istruzione Domiciliare, che può essere erogato in qualsiasi momento dell'anno nei confronti di alunni iscritti alla scuola di ogni ordine e grado, si farà riferimento all'I.C. di Ardigò Scuola Polo per l'Insegnamento Domiciliare e Ospedaliero per il Veneto.

### **EDUCAZIONE CIVICA e BENESSERE**

#### **PROGETTO EDUCAZIONE SOCIO-AFFETTIVA, AL BENESSERE E ALLA SALUTE**

Gli insegnanti della scuola dell'Infanzia, Primaria e Secondaria di Primo Grado svolgono numerose attività di educazione socio-affettiva, al benessere e alla salute, sia all'interno delle normali ore di insegnamento, sia in collaborazione con soggetti ed enti esterni (ad esempio l'AVIS territoriale).

Il progetto pone particolare attenzione alle tematiche della solidarietà, della sicurezza, dell'alimentazione, dell'affettività, delle dipendenze, della prevenzione al bullismo e al cyberbullismo. Partendo dalla considerazione che, nei momenti in cui maggiormente si verificano i cambiamenti corporei e psicologici quali l'adolescenza e la preadolescenza, sia utile e necessario fornire ai ragazzi uno spazio di pensiero sulle tematiche affettive e relazionali, si cerca di sviluppare delle capacità utili a far riflettere i giovani e quindi ad indirizzarli verso un corretto modo di espressione dei propri stati d'animo. Un approccio mirato a sostenere correttamente le emozioni favorirà un'adeguata capacità di crescita emotiva, con conseguente corretto bilanciamento tra esternalizzazione e internalizzazione del proprio sé.

## **EDUCAZIONE AMBIENTALE**

Le scuole aderiscono a collaborazioni con gli interlocutori locali erogatori di servizi o associazioni culturali che promuovono atteggiamenti di sensibilità ambientale negli alunni e, in questa ottica, proseguono le buone pratiche apprese nella didattica, nella vita scolastica ed extra scolastica e nel più ampio esercizio della cittadinanza responsabile e consapevole.

Alcune di queste collaborazioni sono con:

- **BOSCASOLO** di Fondazione Coin.

Percorso di formazione insegnanti di scienze, laboratorio per alunni con esperto su temi paesaggistici, botanici, zoologici e visita guidata a Boscasolo nei pressi della Rocca d' Asolo.

Obiettivo: accompagnare la crescita delle nuove generazioni sensibilizzando al mondo della natura e alle opportunità e risorse del territorio.

- **ALTO TREVIGIANO SERVIZI** "Ama l'acqua del tuo rubinetto"

Percorso con laboratori e lezioni sul cambiamento climatico, sulla conoscenza del ciclo idrico integrato e sulla lotta contro gli sprechi della risorsa acqua.

- **CONTARINA**

Laboratori interdisciplinari sul tema dei rifiuti, della raccolta differenziata e la scoperta dei materiali.

## **PROGETTO "EDITORIA"**

L'Istituto Comprensivo di Asolo, coerentemente col proprio curriculum verticale e con la programmazione didattica dell'insegnamento dell'Educazione Civica nella scuola secondaria di primo grado, attua programmi e iniziative per la promozione della lettura critica e l'educazione ai contenuti informativi afferenti, in particolare, rispetto alle seguenti aree: la Costituzione e le istituzioni dello Stato italiano, dell'Unione Europea e degli organismi internazionali; l'Agenda 2030 delle Nazioni Unite per lo sviluppo sostenibile; l'educazione ambientale e la tutela del patrimonio ambientale e delle eccellenze territoriali e agroalimentari; l'educazione alla legalità e al contrasto delle mafie; l'educazione al rispetto e alla valorizzazione del patrimonio culturale e dei beni pubblici comuni e l'educazione alla cittadinanza digitale.

In virtù di quanto esposto, la scuola ha potuto partecipare a due bandi istituiti per l'assegnazione di contributi previsti dall'articolo 1, comma 389 e comma 390, della legge 27 dicembre 2019, n. 160, a favore delle istituzioni scolastiche statali e paritarie, che adottano programmi per la promozione della lettura critica e l'educazione ai contenuti informativi, nell'ambito dei Piani per l'offerta formativa. I contributi sono destinati all'acquisto di uno o più abbonamenti a quotidiani, periodici e riviste scientifiche e di settore, anche in formato digitale.

Potranno ricevere il finanziamento le spese sostenute per l'acquisto di prodotti editoriali iscritti presso il competente Tribunale, ai sensi dell'articolo 5 della legge 8 febbraio 1948, n. 47, ovvero iscritti al Registro degli operatori di comunicazione di cui all'articolo 1, comma 6, lettera a numero 5 della legge 31 luglio 1997, n. 249, dotati in ogni caso della figura del direttore responsabile.

## **PROGETTO IO LEGGO PERCHÉ**

Le nostre scuole aderiscono al progetto nazionale "Io leggo perché" organizzato dall'Associazione Italiana Editori, sostenuta dal Ministero per la Cultura in collaborazione con il Ministero dell'Istruzione, per arricchire le biblioteche scolastiche. Nella settimana, indicata annualmente, del mese di novembre, nelle librerie aderenti e gemellate con le scuole, sarà possibile acquistare libri da donare alla scuola. Al termine della raccolta, gli Editori contribuiranno con un numero di libri pari alla donazione nazionale complessiva, donandoli alle Scuole e suddividendoli tra tutte le iscritte che ne faranno richiesta attraverso il portale.

## **PROGETTO BIBLIOTECA**

Il progetto, indirizzato agli alunni dell'infanzia, della primaria e delle classi della scuola secondaria di I grado,



prevede visite guidate in biblioteca: è pensato per fornire a bambini e ragazzi gli strumenti per avvicinarsi ad un libro, per imparare ad orientarsi in maniera autonoma tra generi, reparti, fasce d'età, tematiche, edizioni e autori, spinti dal piacere della scoperta e dell'autonomia nello scegliere nuove storie da leggere, per promuovere un atteggiamento positivo nei confronti della lettura e per trasformare il leggere da un fatto meccanico in un gioco divertente, creativo e coinvolgente. Qualora le condizioni non lo consentano vengono organizzate mostre del libro a scuola in collaborazione con librerie, letture animate e altre attività che stimolino negli alunni il piacere della lettura.

### **PROGETTO SICUREZZA IN INTERNET**

Il progetto si propone di informare, sensibilizzare e contrastare i pericoli che derivano da un utilizzo improprio di Internet da parte dei minori (adescamenti in rete, cyberbullismo, etc). Vengono offerti a bambini, adolescenti, genitori ed insegnanti strumenti pratici per ridurre i rischi di esposizione ai pericoli derivanti da un utilizzo non corretto della rete. Sono previsti incontri annuali per gli alunni di classe quinta della scuola primaria e per gli alunni della classe prima della scuola secondaria di primo grado alla presenza di esperti esterni che affrontano le varie tematiche emerse anche nel confronto con gli alunni stessi.

### **PROGETTO "MAB"**

Il programma "L'uomo e la biosfera" è un programma avviato dall'UNESCO per promuovere un rapporto equilibrato tra uomo e ambiente attraverso la tutela e le buone pratiche dello Sviluppo Sostenibile. Il progetto ha come obiettivo primario l'uso e la condivisione sostenibile delle risorse della biosfera. Il

programma MAB include al suo interno le Riserve della Biosfera, che comprendono ecosistemi terrestri, marini/costieri o una combinazione degli stessi. Le Riserve promuovono attività di cooperazione scientifica, ricerca e sostenibilità ambientale nel pieno coinvolgimento delle comunità locali, pertanto rappresentano esempi di buone pratiche nell'ottica dello sviluppo sostenibile e della interazione tra sistema sociale e sistema ecologico. In Veneto, in condivisione con l'Emilia Romagna, la zona del Delta del Po è stata riconosciuta dal 2015 Riserva della Biosfera dall'UNESCO. L'I.C. Asolo ha partecipato a tutto l'iter di candidatura per il riconoscimento di Riserva della Biosfera del territorio del Monte Grappa. Gli alunni delle varie scuole hanno partecipato al concorso per l'individuazione di contenuti simbolici destinati a caratterizzare il Logo della futura Riserva della Biosfera.

Il concorso si è concluso e le scuole dei 23 comuni della pedemontana che hanno aderito all'iniziativa, tra cui i comuni di Asolo, Monfumo e Castalcucco, hanno espresso la disponibilità e l'interesse a mantenere vivo il rapporto con le istituzioni che coinvolgeranno le scuole nelle iniziative che verranno di volta in volta proposte.

### **PROGETTO SPAZIO – ASCOLTO**

Il progetto viene attuato presso la scuola secondaria di 1° grado di Asolo in collaborazione con l'amministrazione comunale e la cooperativa Kirikù e presso la scuola secondaria di 1° grado di Castalcucco in collaborazione con l'amministrazione comunale, i servizi sociali e una figura esterna competente.

Il progetto spazio-ascolto rappresenta un luogo reale di ascolto, di contenimento e di comprensione delle richieste di aiuto da parte degli alunni. Lo sportello di ascolto è uno spazio dedicato agli alunni e alle loro problematiche, alle difficoltà che possono avere con il mondo della scuola, della famiglia e dei rapporti interpersonali. Lo sportello è affidato ad un operatore con formazione specifica nella modalità di comunicazione e relazione e nel colloquio di aiuto, ma anche con conoscenza del mondo della scuola e delle relative problematiche. I colloqui non hanno finalità terapeutica ma di consulenza; qualora nel corso degli incontri emergano problematiche che necessitano di un maggiore approfondimento, gli alunni, in accordo con i loro genitori, saranno indirizzati verso un servizio specialistico.

## **ORIENTAMENTO, CONTINUITA' e RAPPORTI CON IL TERRITORIO**

### **PROGETTO ACCOGLIENZA**

Il progetto accoglienza prevede lo svolgimento di attività e laboratori ad inizio anno per accogliere gli alunni in un clima di serenità che garantisca la socializzazione, l'acquisizione e/o consolidamento e l'interiorizzazione delle regole scolastiche e la predisposizione all'apprendimento. Le attività proposte per il periodo dell'accoglienza possono variare da plesso a plesso. Generalmente vengono proposte attività rivolte all'inclusione e all'integrazione che accompagnano non solo il primo periodo, ma restano di riferimento per tutto l'anno scolastico. Tale progetto mira a promuovere un inserimento sereno e la partecipazione attiva degli alunni.

### **PROGETTO CONTINUITA' INFANZIA-PRIMARIA-SECONDARIA**

L'Istituto promuove attività finalizzate alla conoscenza degli stili educativi, delle pratiche di insegnamento-apprendimento e progetta percorsi comuni su temi educativi e didattici soprattutto nelle classi ponte (ultimo anno infanzia / primo anno primaria e quinto anno primaria / primo anno secondaria). Sono previsti momenti in cui i docenti si scambiano informazioni sugli alunni che passano da un ordine di scuola ad un altro; il lavoro di applicazione del curricolo verticale ha l'obiettivo di creare continuità effettiva tra realtà scolastiche diverse ma unite nel processo formativo comune. Gli alunni vengono coinvolti in attività, esperienze e laboratori che mirano a sviluppare consapevolezza e a promuovere il benessere e la serenità necessaria nel passaggio tra i vari ordini di scuola.

Vengono proposte attività comuni tra alunni di classi diverse per sostenere i bambini e i ragazzi nella sfera affettiva ed emotiva nel particolare momento di passaggio tra i vari ordini di scuola.

#### **ATTIVITÀ PER FAVORIRE IL PASSAGGIO TRA LA SCUOLA DELL'INFANZIA E LA PRIMARIA**

Il progetto mira a favorire l'interazione e la collaborazione tra i bambini della scuola dell'infanzia e della scuola primaria.

Vengono coinvolti gli insegnanti e gli alunni di quarta della scuola primaria di Monfumo e le insegnanti e gli alunni dell'ultimo anno della scuola dell'infanzia di Monfumo dalle quali provengono i bambini del nostro bacino di utenza. Le proposte sono volte a favorire una prima accoglienza nel loro futuro ambiente scolastico attraverso esperienze e attività educative e ludiche.

#### **ATTIVITÀ PER FAVORIRE IL PASSAGGIO TRA LA PRIMARIA E LA SECONDARIA**

Il progetto mira a favorire l'interazione e la collaborazione tra i bambini della primaria e gli alunni della secondaria.

Vengono coinvolti gli insegnanti e gli alunni di classe quinta e gli alunni delle classi prime della scuola secondaria di primo grado. Le proposte sono volte a favorire una prima accoglienza nel loro futuro ambiente scolastico attraverso esperienze e attività che possono riferirsi a vari ambiti disciplinari (tecnologia, arte, lettere, musica...).

### **PROGETTO ORIENTAMENTO**

Il punto di riferimento del progetto sono le LINEE GUIDA NAZIONALI PER L'ORIENTAMENTO PERMANENTE del 19/02/2014 firmate da M.C. Carrozza. Il termine Orientamento indica un lavoro sistematico e graduale di autoconoscenza e autoanalisi, che guida il preadolescente a riflettere su sé stesso, sulle relazioni con gli altri ed il mondo circostante al fine di conseguire la capacità di auto-orientarsi e di sviluppare un'autonomia di

giudizio per la definizione di una scelta consapevole. E' quindi un cammino pluriennale ed interdisciplinare, componente fondamentale del processo formativo di ogni persona lungo tutto l'arco di una vita. Il progetto Orientamento è parte integrante della programmazione didattico-educativa dell'Istituto; coinvolge tutte le classi della secondaria di primo grado in modo particolare le classi terze.

Si favorisce negli studenti la conoscenza di sé per iniziare/continuare un cammino di scoperta delle proprie attitudini e propensioni, nell'ottica anche di una scelta, coerente e responsabile, della Scuola Secondaria di Secondo Grado più adatta al singolo.

Vengono infine fornite informazioni sul Sistema Scolastico Nazionale, a partire dalle normative ministeriali, e sull'offerta formativa del territorio (coinvolgendo le Scuole Secondarie di Secondo Grado).

### **PROGETTI PON (PROGRAMMA OPERATIVO NAZIONALE)**

Il Programma Operativo Nazionale (PON) del Ministero dell'Istruzione intitolato "Per la Scuola - competenze e ambienti per l'apprendimento", finanziato dai Fondi Strutturali Europei, comprende un piano di interventi che hanno lo scopo di favorire lo sviluppo di un sistema di formazione e di istruzione di elevata qualità, efficace ed equo, offrendo alle scuole l'opportunità di accedere a risorse comunitarie.

E' un programma articolato in vari ambiti di intervento ciascuno con i propri obiettivi specifici tra cui:

- **Istruzione:** ha l'obiettivo di migliorare la qualità del sistema dell'istruzione promuovendo la partecipazione a percorsi formativi e di apprendimento con lo scopo di innalzare il livello di competenze e conoscenze.

- **Infrastrutture per L'istruzione:** ha l'obiettivo di promuovere e sostenere l'istruzione e la formazione con azioni di riqualificazione e ristrutturazione delle infrastrutture scolastiche, il potenziamento delle attrezzature tecnologiche e con la costruzione di spazi adatti alle attività didattiche più innovative.

La progettazione PON 2014-2020 ha consentito in questi anni di sostenere studenti e scuole in tutto il territorio nazionale, in base alle specifiche esigenze delle comunità scolastiche locali. Le risorse messe a disposizione hanno contribuito a potenziare le competenze dei ragazzi, a contrastare la dispersione scolastica, a promuovere l'inclusione, a migliorare gli ambienti di apprendimento. Attraverso questo programma si è potuto rafforzare e sostenere il compito educativo del sistema scolastico, agendo strategicamente nelle realtà più svantaggiate valorizzando le eccellenze.

L'I. C. di Asolo ha colto le opportunità offerte dai PON, ha risposto agli avvisi e partecipato alle selezioni e, grazie alla disponibilità, alle competenze specifiche e alla qualità dei progetti proposti in collaborazione con tutto il personale scolastico nelle diverse fasi di progettazione, organizzazione e realizzazione, ha ottenuto l'autorizzazione e il finanziamento per diversi progetti.

L'Istituto intende continuare ad aderire alle varie fasi/azioni dei progetti previsti nel Programma Operativo Nazionale, in tutte quei settori e ambiti ritenuti coerenti con gli obiettivi e le finalità individuati per l'Istituto.

### **PROGETTO DI INFORMATICA: PENSIERO COMPUTAZIONALE, CODING E ROBOTICA.**

La programmazione informatica (coding) è vista come un nuovo tipo di alfabetizzazione, importante al pari di quella tradizionale. Molti studi dimostrano quanto sia importante nello sviluppo del pensiero critico e computazionale dei ragazzi creare contesti educativi più adeguati a sviluppare negli studenti nuove capacità di risoluzione dei problemi (problem-solving), utilizzando appunto il coding come base di partenza per lo sviluppo di altre importanti competenze. Tutto ciò dovrebbe costituire un'opportunità a migliorare la scuola e a offrire nuovi stimoli educativi agli studenti, dando loro l'opportunità di acquisire le competenze necessarie per affrontare nuovi orizzonti di vita.

Il progetto si pone come obiettivi il servirsi di strumenti tecnologici, multimediali e di Internet per imparare ad apprendere in modo critico e consapevole, conoscere il pensiero computazionale per sviluppare competenze logiche e la capacità di risolvere problemi in modo creativo ed efficiente.

### **PROGETTO MUSICA**

Il progetto indirizzato alla scuola primaria intende avvicinare gli alunni alla musica e agli elementi musicali (suono, ritmo, melodia e armonia) attraverso un approccio ludico ed esperienziale, che possa valorizzare al meglio lo sviluppo delle competenze degli alunni. Le attività sul ritmo, sul canto, sui giochi di ascolto sono rivolte a migliorare la coordinazione, stimolare la fantasia, la collaborazione, la comunicazione e la comprensione dei vari linguaggi e fonti sonore.

Le diverse attività prevedono il rapporto della realtà sonora con altri eventi e linguaggi (parola, gesto, immagine), tutto finalizzato a far realizzare agli alunni concrete e autentiche esperienze d'incontro con la musica. Il progetto può prevedere anche l'intervento di esperti esterni e potrà concludersi con rappresentazioni teatrali con protagonisti gli alunni.

### **PROGETTO PSICOMOTRICITÀ**

Il Progetto è previsto per la Scuola dell'Infanzia e per le prime classi della Scuola Primaria. L'attività psicomotoria consente ai bambini di mettere in moto contemporaneamente corpo, emozioni, pensieri in maniera fluida, unitaria. Il bambino è posto nella condizione di sviluppare una consapevolezza del proprio corpo in relazione all'altro e all'uso degli oggetti, di esprimersi in maniera spontanea e originale per comunicare. L'obiettivo è di permettergli di esplorare, sperimentare e approfondire la propria relazione con il mondo che lo circonda nella direzione di uno sviluppo psicofisico armonioso. Tra le finalità si segnala: offrire una concreta possibilità al bambino di distanziarsi dalla reazione impulsiva per evolvere verso il pensiero logico e proporre un luogo organizzato affinché, attraverso il movimento e l'espressività corporea, possa intraprendere la via per costruire la sua identità.

L'attività psicomotoria con i suoi tempi, i suoi spazi e materiali permette di favorire l'accoglienza di ciascun componente del gruppo e ha come denominatore comune il corpo che, con il suo linguaggio universale, crea un terreno comune in cui i bambini ricercano la loro potenzialità nell'azione e nel movimento. I bambini che non conoscono l'italiano trovano in questo laboratorio un'occasione per esprimere se' stessi in modo autentico. Il progetto può prevedere l'intervento di un esperto esterno e/o interno.

### **PROGETTO "PIÙ SPORT A SCUOLA"**

Il progetto è finalizzato all'incentivazione dell'attività motoria e della pratica sportiva nelle scuole primarie. Verte sulla presenza di un docente, referente di educazione motoria, fisica e sportiva quale promotore delle attività sportive e motorie, e di esperti esterni che, gratuitamente, offrono delle lezioni dimostrative delle loro discipline sportive. Nelle giornate dello sport, dopo le vacanze di Carnevale, vengono proposte attività sportive coinvolgendo associazioni sportive del territorio.

Il progetto promuove la pratica dello sport che non è solo salute, educazione al benessere e prevenzione ma anche educazione ai valori e strumento di inclusione, conoscenza e cultura.

### **PROGETTO "SCUOLA ATTIVA KIDS"**

Si tratta di un progetto di educazione motoria nella scuola Primaria che prevede l'affiancamento al docente di classe di un tutor qualificato il quale svolge attività motoria nelle classi quarte e quinte della scuola Primaria e offre una consulenza all'insegnante delle classi prime, seconde e terze. Sono coinvolte le classi quarte e quinte a tempo pieno (40 ore) della scuola primaria, per le quali sono già previste dall'ordinamento nella programmazione didattica due ore settimanali di educazione fisica.

A questo percorso seguirà l'adesione al progetto "*Scuola Attiva Junior*" previsto per le classi di scuola secondaria di primo grado che prevede ugualmente l'intervento di personale qualificato a sostegno e affiancamento dell'attività motoria per due ore alla settimana.

### **CAMPIONATI STUDENTESCHI, CENTRO SPORTIVO SCOLASTICO E AVVIAMENTO ALLA PRATICA SPORTIVA**

Progetto proposto dal MIUR rivolto agli alunni della scuola secondaria di 1° grado. La formula organizzativa cui si affida la risposta concreta alla volontà di ampliamento e riqualificazione dell'attività motoria, fisica e sportiva giovanile è quella della istituzione dei CENTRI SPORTIVI SCOLASTICI, da intendersi come struttura organizzata all'interno della scuola, finalizzata all'organizzazione dell'attività sportiva scolastica.

Compito dei C.S.S. è quello di programmare ed organizzare iniziative ed attività coerenti con le finalità e gli obiettivi del progetto nazionale, in funzione della propria realtà e delle proprie risorse. Soggetti di tale forma associativa interna saranno i docenti di educazione fisica e il Dirigente scolastico nell'esercizio delle proprie prerogative funzioni di stato giuridico relative al migliore utilizzo delle risorse umane disponibili. Le attività proposte e approvate dai competenti organi collegiali nell'ambito delle rispettive competenze costituiscono parte integrante del presente Piano dell'offerta formativa.

### **PNRR: SCUOLA 4.0 "Trasformazione delle aule in ambienti innovativi di apprendimento" (DM 161/2022)**

L'Istituto Comprensivo di Asolo rientra nel piano di investimento del PNRR (Piano Nazionale di Ripresa e Resilienza) per la "Trasformazione delle aule in ambienti innovativi di apprendimento".

La linea di investimento del PNRR "Scuola 4.0" coinvolge tutte le scuole statali e mira a trasformare gli ambienti dove si svolge la didattica curricolare con dotazioni digitali avanzate, volte alla trasformazione digitale di un'istituzione scolastica, capace di progettare e gestire ambienti e strumenti per la didattica digitale avanzata e un contestuale accompagnamento alla digitalizzazione di tutti i processi amministrativi che riguardano sia l'organizzazione interna sia i rapporti con le famiglie e la comunità locale.

I risultati attesi vedono l'apprendimento attivo di studentesse e studenti con una pluralità di percorsi e approcci, l'apprendimento collaborativo, l'interazione sociale fra studenti e docenti, la motivazione ad apprendere e il benessere emotivo, il peer learning, il problem solving, la co-progettazione, l'inclusione e la personalizzazione della didattica, il prendersi cura dello spazio della propria classe, il consolidamento di abilità cognitive e metacognitive (pensiero critico, pensiero creativo, imparare ad imparare e autoregolazione), le abilità sociali ed emotive (empatia, autoefficacia, responsabilità e collaborazione), le abilità pratiche e fisiche (uso di nuove informazioni e dispositivi di comunicazione digitale).

La promozione delle pedagogie innovative e delle connesse metodologie didattiche costituisce, pertanto, uno snodo importante del lavoro di progettazione didattica ed educativa per utilizzare tutto il potenziale degli ambienti di apprendimento trasformati e deve essere progettata contestualmente agli spazi, grazie a una leadership pedagogica che possa incoraggiare una cultura dell'apprendimento e dell'innovazione in tutta la scuola. È necessario che la progettazione didattica, disciplinare e interdisciplinare, adotti il cambiamento progressivo del processo di insegnamento e declini la pluralità delle pedagogie innovative (ad esempio, apprendimento ibrido, pensiero computazionale, apprendimento esperienziale, insegnamento delle multiliteracies e debate, gamification, etc.), lungo tutto il corso dell'anno scolastico, trasformando la classe in un ecosistema di interazione, condivisione, cooperazione, capace di integrare l'utilizzo proattivo delle tecnologie per il miglioramento dell'efficacia didattica e dei risultati di apprendimento.

### **REALIZZAZIONE DI FOTO, VIDEO E MATERIALE MULTIMEDIALE**

Nello svolgimento delle attività didattiche, siano esse curricolari o extracurricolari, come attività di ampliamento dell'offerta formativa, uscite didattiche, viaggi di istruzione progettate e condivise dal corpo docenti per le finalità formative con ricadute negli stessi processi di apprendimento, si potrà prevedere la realizzazione di foto, video e materiale multimediale, con le seguenti finalità:

- documentazione dell'attività didattica;
- documentazione della ricerca didattica e delle positive esperienze effettuate limitatamente al contesto interno all'Istituto;
- documentazione in ambiti di studio, progetti, visite guidate (ad es. tramite la realizzazione di supporti

multimediali – es. CD o DVD - da distribuire ai genitori degli studenti interessati previa autorizzazione);

- documentazione della realizzazione di giornalini scolastici;
- documentazione della partecipazione a iniziative di sensibilizzazione alle problematiche sociali organizzate internamente all'Istituto;
- documentazione della partecipazione, in occasione di determinati eventi didattici e formativi quali mostre, concorsi pubblici, corsi di specializzazione, seminari, convegni e altre iniziative didattiche promosse dall'Istituto.

La realizzazione di foto e/o riprese per fini didattici ad uso di comunicazione interna alla comunità educante, avverrà previa richiesta di autorizzazione sottoscritta dai genitori.

Qualora questa dovesse mancare, si provvederà all'oscuramento dei volti o comunque all'effettuazione in maniera tale da non ricondurre all'identità dei minori.

Nell'ipotesi di utilizzo dei dispositivi byod personali con connessione alla rete, il personale docente non "diffonderà" il materiale né via mail né tantomeno per tramite della messaggistica istantanea; esso verrà scaricato in un dispositivo scolastico (PC, tablet..), salvato in singoli supporti personali, nella fattispecie CD, forniti dai genitori degli alunni coinvolti, se interessati, e consegnati individualmente previa sottoscrizione dell'avvenuta consegna.

### 3. Offerta Formativa per l'inclusione scolastica

#### *Azioni della Scuola per l'inclusione scolastica*

“Il diritto all'educazione e all'istruzione non può essere impedito da difficoltà di apprendimento, né da altre difficoltà derivanti dalle disabilità connesse all'handicap” (Legge Quadro 104/1992).

Tutti hanno diritto all'opportunità di una piena inclusione educativa e culturale, oltre che sociale: compito della Scuola è, pertanto, mettere in atto, con tutti i mezzi a disposizione, tutte le strategie possibili per promuovere lo sviluppo delle potenzialità.

Una Scuola diventa inclusiva nel momento in cui:

- accoglie le diverse potenzialità degli alunni
- riformula, personalizzandole, le proprie scelte organizzative, progettuali, metodologiche, didattiche e logistiche
- collabora con famiglie, Servizi, Reti, Istituzioni e Associazioni di vario tipo.

La direttiva del 27/12/2012 e la CM 8/2013 hanno introdotto il concetto di “*Bisogno Educativo Speciale*” (BES) come categoria generale comprensiva di tutte le condizioni richiedenti l'impiego calibrato, in modo permanente o temporaneo, dei cinque pilastri dell'Inclusività:

- *individualizzazione*, percorsi diversificati per obiettivi comuni;
- *personalizzazione*, percorsi e obiettivi diversificati;
- *strumenti compensativi*;
- *misure dispensative*;
- *impiego funzionale delle risorse umane, finanziarie e strumentali*.

Nella Scuola dell'Infanzia, Primaria e Secondaria di primo grado si realizza il diritto allo studio degli alunni con BES, attraverso un raccordo stretto, una reale compenetrazione, tra il piano di lavoro annuale destinato a tutta la classe e il percorso individualizzato/personalizzato.

Genitori, insegnanti e specialisti hanno ognuno un ruolo importantissimo, ma per avere probabilità di successo è necessario costruire una rete di competenze per individuare le strategie comuni, gli strumenti compensativi e le misure dispensative, per giungere a condividere gli stessi obiettivi e perseguire lo stesso risultato funzionale al successo scolastico dell'alunno.

Affinché l'inclusione abbia significato è necessario che vengano redatti particolari strumenti elaborati da una collaborazione stretta tra insegnanti (sostegno e curricolari), famiglia, operatore socio- sanitario/addetto all'assistenza, AEC (Assistente Educativo Culturale), assistenti alla comunicazione e operatori specialistici dei Servizi Sanitari ed Enti Locali che si occupano dello studente con disabilità.

AREA DISABILITÀ	STRUMENTI ELABORATI
<b>Disabilità certificate</b> (Legge 104/1992; D.lgs n° 66/17 con modifiche e integrazioni D.lgs n° 96/19; Decreto interministeriale n° 182/2020)	<ul style="list-style-type: none"> <li>● <i>Fascicolo personale</i> contenente:               <ul style="list-style-type: none"> <li>➤ Certificazione</li> <li>➤ Diagnosi Funzionale (DF)</li> <li>➤ Documenti vari</li> </ul> </li> <li>● <i>Profilo Dinamico Funzionale</i> (PDF) che rappresenta la base per la successiva definizione del PEI.</li> <li>● <i>Piano Educativo Individualizzato</i> (PEI).</li> </ul>
<b>Disturbi Specifici dell'Apprendimento</b> (Legge 170/2010 DM 12 luglio 2011 e linee guida)	<ul style="list-style-type: none"> <li>● <i>Fascicolo personale</i> contenente:               <ul style="list-style-type: none"> <li>➤ Certificazione sanitaria</li> <li>➤ Documenti vari</li> </ul> </li> <li>● <i>Piano Didattico Personalizzato</i> (PDP) per alunni con disturbi evolutivi specifici - legge 170/2010.</li> </ul>
<b>Altri Bisogni Educativi Speciali (DM 27/12/2012 e CM 8/2013)</b>	<ul style="list-style-type: none"> <li>● <i>Fascicolo personale</i> contenente:               <ul style="list-style-type: none"> <li>➤ Eventuale relazione clinica</li> <li>➤ Documenti vari</li> </ul> </li> <li>● <i>Piano Didattico Personalizzato</i> (PDP) per alunni con altri Bisogni Educativi Speciali.</li> </ul>

All'interno dell'Istituto, ai fini di un'azione coordinata fra le Istituzioni e per favorire l'integrazione degli alunni con Bisogni Educativi Speciali, sono operanti i seguenti gruppi:

**Gruppo di Lavoro per l'Inclusione (GLI)**  
**Gruppo di Lavoro Operativo (GLO).**

## **GRUPPO DI LAVORO PER L'INCLUSIONE (GLI)**

È costituito dal Dirigente scolastico, dalle Funzioni Strumentali Inclusione, Continuità-Orientamento, dal referente Alunni Stranieri, da Docenti di scuola dell'Infanzia, Primaria e Secondaria di I grado ed eventualmente da rappresentanti dell'AULSS2 Marca Trevigiana.

Tale gruppo svolge le seguenti funzioni:

- rilevazione dei BES presenti nell'Istituto;
- raccolta e documentazione degli interventi didattico-educativi;
- focus/confronto sui casi, consulenza e supporto ai colleghi sulle strategie/metodologie di gestione delle classi;
- rilevazione, monitoraggio e valutazione del livello di Inclusività dell'Istituto;
- raccolta e coordinamento delle proposte formulate dai singoli GLO;
- elaborazione del Piano Annuale per l'Inclusione (v. [Allegato sez.3 PTOF 2022-25: PIANO ANNUALE PER L'INCLUSIONE](#)) riferito a tutti gli alunni BES. A tale scopo procede all'analisi delle criticità e dei punti di forza degli interventi di inclusione scolastica operati nell'anno scolastico precedente e formula un'ipotesi globale di utilizzo funzionale delle risorse specifiche per incrementare il livello di Inclusività generale dell'Istituto nell'anno scolastico successivo. Nel mese di settembre, in relazione alle risorse effettivamente assegnate all'Istituto, provvede all'adattamento del PAI, in base al quale il Dirigente Scolastico provvederà all'assegnazione definitiva delle risorse.

## **GRUPPO DI LAVORO OPERATIVO (GLO)**

È costituito dal Dirigente Scolastico e/o dal Referente Inclusione, dal Consiglio di Classe o, per la Scuola dell'Infanzia e Primaria, dal team di docenti contitolari (insegnanti curricolari e di sostegno), dai genitori dell'alunno, dagli AEC, dagli operatori dell'AULSS e/o di Enti accreditati.

Tale gruppo ha il compito di redigere PDF e PEI per ogni alunno con disabilità di ciascuna classe, tenendo conto di quanto indicato nel D.lgs n°66/17, integrato e modificato dal D.lgs n° 96/19, e nel Decreto Interministeriale n° 182/2020, di verificarne l'attuazione e infine l'efficacia dell'intervento didattico.

## **L'organizzazione Territoriale per l'Inclusione**

**CTI (Centro Territoriale per l'Inclusione)** afferente all'AULSS 2. Questo supporta concretamente le varie Scuole dell'Istituto fornendo interventi di consulenza mirata, formazione per tutti gli insegnanti e attuazione di progetti per gli alunni.

**CTS (Centro Territoriale di Supporto)** è un centro che offre servizi agli Istituti di ogni ordine e grado statali, finalizzati al miglioramento del processo d'inclusione di alunni con disabilità, DSA e Bisogni Educativi Speciali anche attraverso il coinvolgimento di Enti Locali e Associazioni, tramite la ricerca-azione di strategie metodologiche e didattiche utilizzando le tecnologie innovative.



## ALUNNI STRANIERI

L'integrazione degli alunni stranieri, nelle classi delle scuole di ogni ordine e grado, va considerata come strettamente connessa alla natura e ai fini dell'autonomia delle singole istituzioni educative, nel quadro di quanto previsto dalla Carta dei valori della cittadinanza e dell'integrazione del Ministero dell'Interno. Tutti gli alunni devono poter trovare nella scuola un ambiente favorevole dove poter intraprendere un cammino che li aiuti a crescere dal punto di vista psico-affettivo e socio-culturale e dove possano ricevere stimoli cognitivi e sociali.

Per un'azione più completa ed efficace e per poter proporre i percorsi più adeguati, la scuola necessita della collaborazione e dell'apporto dei vari soggetti educativi presenti sul territorio: famiglie, educatori, enti locali, associazioni e istituzioni a vario titolo interessati. Per l'approccio comunicativo alla lingua italiana e per facilitare l'acquisizione delle materie di studio, la scuola attiva iniziative di prima alfabetizzazione, di sviluppo, recupero e potenziamento. L'inserimento degli alunni stranieri nelle classi, le attività e le iniziative di supporto seguono il protocollo di accoglienza. ([v. Allegato sez.3 PTOF 2022-25: PROTOCOLLO ACCOGLIENZA ALUNNI STRANIERI](#)).

## 4. OFFERTA FORMATIVA valutazione degli apprendimenti

### SCUOLA DELL'INFANZIA (Plesso di MONFUMO - TVAA83002D)

#### **Criteri di osservazione del team docente:**

La funzione principale dell'osservazione è quella di raccogliere informazioni per comprendere i comportamenti e rappresenta lo strumento privilegiato per la verifica delle proposte didattiche. Osservare il bambino mentre fa, gioca, ascoltarlo nel suo conversare con altri bambini e con gli adulti, permette di cogliere interessi e motivazioni, di capire i bisogni dei singoli e di intervenire ridefinendo, di volta in volta, il progetto educativo.

#### **Criteri di valutazione delle capacità relazionali:**

- Interazione nel gruppo
- Disponibilità al confronto
- Rispetto dei diritti altrui
- Rispetto delle regole

## LINEE GUIDA

All'inizio di ogni anno scolastico ogni insegnante procede alla valutazione, rilevando la situazione di partenza della classe nel suo complesso e dei singoli allievi che la compongono. Si stabiliscono così con chiarezza obiettivi educativi e didattici, individuando le strategie atte a conseguirli nella programmazione didattica annuale. Nel corso dell'anno scolastico ogni docente procede a osservazioni e verifiche sistematiche di vario tipo sulle singole Unità di Apprendimento per appurare i progressi e le abilità acquisite, la qualità delle competenze raggiunte, la maturazione e l'evoluzione delle capacità personali.

## **SCUOLA PRIMARIA e SECONDARIA DI 1° GRADO**

La valutazione degli apprendimenti rappresenta un fronte impegnativo nel processo di insegnamento/apprendimento che accompagna ogni fase del processo formativo.

Nel corso dell'anno scolastico la valutazione ha valenza formativa (tesa a cogliere in itinere i livelli di apprendimento ed, eventualmente, a rivedere il processo in corso e ad attivare immediate strategie di recupero) e sommativa, a conclusione di un percorso formativo, per verificare gli obiettivi raggiunti. Nell'attività didattica vengono utilizzati metodi e strumenti di verifica diversificati, per consentire l'acquisizione di una visione globale di tutte le distinte potenzialità del singolo alunno. Gli strumenti più ricorrenti sono: intervento spontaneo, colloquio, questionario, esposizioni scritte e/o orali, individuali e/o di gruppo, prove aperte ed elaborati scritti, esercitazioni grafiche e pratiche, prove strutturate o semistrutturate, compiti di realtà.

La valutazione, effettuata collegialmente dai docenti contitolari della classe per la scuola primaria e dal consiglio di classe per la scuola secondaria di primo grado, è riferita a ciascuna delle discipline di studio previste dalle Indicazioni Nazionali per il curricolo e alle attività svolte nell'ambito di "Educazione Civica".

**SCUOLA PRIMARIA** (Plesso di ASOLO - TVEE83001N; Plesso di MONFUMO - TVEE83005T; Plesso di CASTELCUCCO - TVEE83006V)

- Valutazione degli apprendimenti: a decorrere dall'anno scolastico 2020/2021 la valutazione periodica e finale degli apprendimenti nella scuola primaria è espressa, per ciascuna delle discipline di studio previste dalle Indicazioni Nazionali, ivi compreso l'insegnamento trasversale di educazione civica di cui alla legge 20 agosto 2019, n. 92, attraverso un giudizio descrittivo riportato nel documento di valutazione, nella prospettiva formativa della valutazione e della valorizzazione del miglioramento degli apprendimenti. (O.M. 172 del 04.12.2020). (v. [Allegato sez.3 PTOF 2022-25: CRITERI E DESCRITTORI DI VALUTAZIONE DEGLI APPRENDIMENTI](#))
- Descrizione dei processi formativi e del livello globale di sviluppo degli apprendimenti: per tutte le alunne e tutti gli alunni di scuola primaria e secondaria di primo grado la valutazione periodica e finale viene integrata con la descrizione dei processi formativi (in termini di progressi nello sviluppo culturale, personale e sociale) e del livello globale di sviluppo degli apprendimenti conseguito. (MIUR prot. n. 1865 del 10.10.2017). (v. [Allegato sez.3 PTOF 2022-25: CRITERI E DESCRITTORI DEI PROCESSI FORMATIVI E DEL LIVELLO GLOBALE DEGLI APPRENDIMENTI](#))
- Comportamento: la valutazione del comportamento delle alunne e degli alunni viene espressa, per tutto il primo ciclo, mediante un giudizio sintetico che fa riferimento allo sviluppo delle competenze di cittadinanza. (MIUR prot. n. 1865 del 10.10.2017). (v. [Allegato sez.3 PTOF 2022-25: CRITERI E DESCRITTORI DI VALUTAZIONE DEL COMPORTAMENTO](#))

La valutazione precede, accompagna e segue i percorsi curricolari. Nelle sue diverse fasi e modalità assume una preminente funzione formativa, di accompagnamento dei processi di apprendimento e di stimolo al miglioramento continuo, consente il riesame critico del progetto educativo-didattico e l'accertamento della validità e dell'efficacia delle strategie messe in atto per il conseguimento degli obiettivi prefissati.

All'inizio di ogni anno scolastico ogni insegnante procede alla valutazione preliminare, rilevando la situazione di partenza della classe nel suo complesso e dei singoli allievi che la compongono. Si stabiliscono così con chiarezza obiettivi educativi e didattici, individuando le strategie atte a conseguirli nella programmazione didattica annuale. Nel corso dell'anno scolastico ogni docente procede a osservazioni e verifiche sistematiche di vario tipo per appurare le conoscenze e le abilità acquisite, la qualità delle competenze raggiunte, la maturazione di capacità di rielaborazione personale. La valutazione degli apprendimenti acquisiti e del comportamento dell'alunno/a, nonché le decisioni relative all'ammissione alla classe successiva vengono

adottate per scrutinio dai docenti della classe.

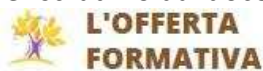

## **SCUOLA SECONDARIA I GRADO** (Plesso di ASOLO - TVMM83001L; Plesso di CASTELCUCCO - TVMM83002N)

- Valutazione degli apprendimenti: la valutazione periodica e finale degli apprendimenti è riferita a ciascuna delle discipline di studio previste dalle Indicazioni Nazionali per il curricolo della scuola dell'Infanzia e del primo ciclo di istruzione e alle attività svolte nell'ambito di Educazione Civica. La valutazione viene espressa con voto in decimi. Il collegio dei Docenti esplicita la corrispondenza tra le votazioni in decimi e i diversi livelli di apprendimento." (tratto da MIUR prot. n. 1865 del 10.10.2017). (v. [Allegato sez.3 PTOF 2022-25: CRITERI E DESCRITTORI DI VALUTAZIONE DEGLI APPRENDIMENTI](#))
- Descrizione dei processi formativi e del livello globale di sviluppo degli apprendimenti: per tutte le alunne e tutti gli alunni di scuola primaria e secondaria di primo grado la valutazione periodica e finale viene integrata con la descrizione dei processi formativi (in termini di progressi nello sviluppo culturale, personale e sociale) e del livello globale di sviluppo degli apprendimenti conseguito.(MIUR prot. n. 1865 del 10.10.2017). (v. [Allegato sez.3 PTOF 2022-25: CRITERI E DESCRITTORI DEI PROCESSI FORMATIVI E DEL LIVELLO GLOBALE DEGLI APPRENDIMENTI](#))
- Comportamento: la valutazione del comportamento delle alunne e degli alunni viene espressa, per tutto il primo ciclo, mediante un giudizio sintetico che fa riferimento allo sviluppo delle competenze di cittadinanza. (MIUR prot. n. 1865 del 10.10.2017). (v. [Allegato sez.3 PTOF 2022-25: CRITERI E DESCRITTORI DI VALUTAZIONE DEL COMPORTAMENTO](#))

Per la Scuola Primaria e per la Scuola Secondaria di 1° grado sono stati definiti anche i criteri e descrittori di valutazione riferiti ad alunni diversamente abili. (v. [Allegato sez.3 PTOF 2022-25: CRITERI E DESCRITTORI DI VALUTAZIONE DEGLI APPRENDIMENTI PER ALUNNI DVA](#))

Il Comportamento di alunne e alunni andrà valutato anche in riferimento ai documenti prodotti dall'istituzione scolastica che stabiliscono le regole che garantiscono il rispetto dei diritti e dei doveri da parte di tutte le componenti scolastiche e le modalità con cui si instaurano le collaborazioni con le famiglie. (v. [Allegato sez.3 PTOF 2022-25: REGOLAMENTO DELLE ALUNNE E DEGLI ALUNNI – PATTO EDUCATIVO DI CORRESPONSABILITÀ – PATTO EDUCATIVO DI CORRESPONSABILITÀ PER AZIONI DI PREVENZIONE DEL BULLISMO E DEL CYBERBULLISMO – REGOLAMENTO VISITE E VIAGGI D'ISTRUZIONE](#))

Al termine della scuola Primaria e della scuola Secondaria di 1° grado viene rilasciata la Certificazione delle Competenze. La certificazione è uno strumento utile per sostenere e orientare gli alunni nel loro percorso di apprendimento dalla scuola primaria alla scuola secondaria di primo grado e, successivamente, sino al conseguimento di un titolo di studio. (v. [Allegato sez.3 PTOF 2022-25: CERTIFICAZIONE DELLE COMPETENZE AL TERMINE DELLA SCUOLA PRIMARIA E AL TERMINE DEL PRIMO CICLO DI ISTRUZIONE](#))

### **Criteria di non ammissione alla classe successiva**

Per quanto riguarda la possibile non ammissione alla classe successiva è necessario evidenziare che questa eventualità verrà presa in considerazione qualora si ritenga tale soluzione la più appropriata per accompagnare e sostenere l'alunno/a nel suo processo di maturazione e formazione, nel rispetto dei personali ritmi di apprendimento e nell'intento di garantire un adeguato percorso educativo-didattico finalizzato al raggiungimento dei traguardi per lo sviluppo delle competenze di base previste.

Nel rispetto della normativa vigente

- Legge 107 del 13 luglio 2015;
- Decreto Legislativo del 13 aprile 2017, n°62;
- Decreti Ministeriali n. 741 e 742 del 3 ottobre 2017;
- Nota Ministeriale prot. n. 1865 del 10 ottobre 2017;
- Nota Ministeriale prot. n. 7885 del 9 maggio 2018.

Il Collegio dei Docenti ha deliberato l'adozione dei seguenti criteri di non ammissione alla classe successiva:

1. Le difficoltà sono in misura tale e collocate in ambiti da pregiudicare il percorso scolastico futuro o le autonomie nell'esercizio della cittadinanza.
2. Si sono organizzati, in orario scolastico ovvero in orario extra-scolastico, percorsi didattici personalizzati per migliorare gli apprendimenti senza esiti apprezzabili ovvero l'alunno non vi ha partecipato.
3. Si presume che la permanenza nella classe frequentata possa concretamente aiutare l'alunno a superare le difficoltà.
4. Nel corso dell'anno scolastico l'alunno non ha dimostrato significativi miglioramenti, sia a livello d'impegno che di risultati raggiunti.

### **Criteria di non ammissione all'esame conclusivo del I ciclo (Scuola Secondaria di 1° grado) Il Collegio dei Docenti**

- vista la Legge 107 del 13 luglio 2015;
- visto il Decreto Legislativo del 13 aprile 2017, n°62;
- visti i Decreti Ministeriali n. 741 e 742 del 3 ottobre 2017;
- vista la Nota Ministeriale prot. n. 1865 del 10 ottobre 2017;

ha deliberato l'adozione dei seguenti criteri di non ammissione all'esame conclusivo del I ciclo:

1. Le difficoltà sono in misura tale e collocate in ambiti tali da pregiudicare il superamento dell'esame di stato.
2. Si sono organizzati, in orario scolastico ovvero in orario extra-scolastico, percorsi didattici personalizzati per migliorare gli apprendimenti senza esiti apprezzabili ovvero l'alunno non vi ha partecipato.
3. Si presume che la permanenza nella classe frequentata possa concretamente aiutare l'alunno a superare le difficoltà.
4. Nel corso del triennio l'alunno non ha dimostrato significativi miglioramenti, sia a livello d'impegno che di risultati raggiunti.

**Criteri per la determinazione del voto di ammissione all'esame conclusivo del I ciclo (Scuola Secondaria di 1° grado)**

Il Collegio dei Docenti

- vista la Legge 107 del 13 luglio 2015
- visto il Decreto Legislativo del 13 aprile 2017, n°62;
- visti i Decreti Ministeriali n. 741 e 742 del 3 ottobre 2017;
- vista la Nota Ministeriale prot. n. 1865 del 10 ottobre 2017;
- vista la Nota Ministeriale prot. n. 7885 del 9 maggio 2018;

ha deliberato l'adozione dei criteri per la determinazione del voto di ammissione all'esame conclusivo del I ciclo.

Il Consiglio parte dalla media degli apprendimenti del periodo finale di valutazione (attualmente il pentamestre), al netto delle valutazioni di religione cattolica, alternativa alla religione e comportamento.

Il voto di ammissione viene integrato e determinato (senza limiti prefissati) dalla valutazione, secondo quattro livelli (insufficiente, sufficiente, buono, ottimo), dei seguenti indicatori:

1. abilità di svolgere i compiti in autonomia;
2. progressi nell'apprendimento;
3. impegno;
4. assunzione d'iniziativa;
5. autoregolazione nel lavoro e nei comportamenti;
6. interazione sociale.

In sede di scrutinio i docenti utilizzano la tabella con i livelli e i descrittori e verbalizzano i risultati ottenuti (media voti apprendimenti del pentamestre e livelli assegnati a ciascuno degli indicatori). (v. [Allegato sez.3 PTOF 2022-25: LIVELLI-DESCRITTORI DEL VOTO DI AMMISSIONE ALL'ESAME DI STATO](#))



# ORGANIZZAZIONE

## ORGANIZZAZIONE

### SEZIONE 4

#### L'ORGANIZZAZIONE

A capo dell'Istituto è il **Dirigente Scolastico**.

Il Dirigente Scolastico, i Collaboratori, i docenti incaricati di Funzioni Strumentali, il NIV (Nucleo Interno di Valutazione), il DSGA e i docenti Referenti di Sede formano **lo Staff Dirigenziale** con il compito di valutare, attivare e monitorare i progetti di plesso e d'Istituto su mandato e in base alle scelte educative fatte dal Collegio dei Docenti.

Il Piano Triennale dell'Offerta Formativa viene gestito attraverso l'assunzione di responsabilità diretta di tutti gli operatori scolastici, mediante una progettualità collegiale e momenti di autovalutazione.

Il Collegio dei Docenti opera tramite commissioni e gruppi di lavoro.

L'organigramma e il funzionigramma evidenziano gli incarichi affidati a singoli o gruppi in base a competenze gestionali o di coordinamento. Le persone alle quali sono attribuiti i ruoli indicati sono individuate dal Dirigente Scolastico, dal Collegio dei Docenti o dai docenti dei singoli plessi (referenti di attività varie).



## MODELLO ORGANIZZATIVO

DIRIGENTE SCOLASTICO

### AREA AMMINISTRATIVA

- DIRETTORE DEI SERVIZI GENERALI E AMMINISTRATIVI
- ASSISTENTI AMMINISTRATIVI E TECNICI
- COLLABORATORI SCOLASTICI
- R.S.U.



### STAFF DIRIGENZIALE

- PRIMO COLLABORATORE
- N.I.V. NUCLEO INTERNO DI VALUTAZIONE
- FUNZIONI STRUMENTALI
- REFERENTI DI SEDE



### AREA DI GESTIONE COLLEGALE

- CONSIGLIO D'ISTITUTO
- GIUNTA ESECUTIVA
- COMITATO DI VALUTAZIONE



### AREA EDUCATIVO-DIDATTICA

- COLLEGIO DOCENTI
- DIPARTIMENTI
- COMMISSIONI DI LAVORO
- REFERENTI PROGETTI



### AREA SICUREZZA

- SICUREZZA R.S.P.P.
- R.L.S.
- SEDI (RESPONSABILI SICUREZZA, ADDETTI PRIMO SOCCORSO, ADDETTI ANTINCENDIO, REFERENTI COVID SCUOLA)





<b>DIRIGENTE SCOLASTICO</b>	<b>Rosita De Bortoli</b>
<b>DIRETTORE dei SERVIZI GENERALI e AMMINISTRATIVI</b>	<b>Lorenzo Netto</b>

<b>Figure e Gruppi di lavoro</b>	<b>Compiti e Funzioni</b>	<b>Componenti</b>
<b>I° Collaboratore del Dirigente Scolastico</b>	<ul style="list-style-type: none"> <li>▪ Sostituzione Dirigente Scolastico in sua assenza.</li> <li>▪ Referente Scuola Infanzia e Scuola Secondaria di I grado</li> <li>▪ Supervisore orari Scuola Secondaria di I grado.</li> <li>▪ Supervisione attuazione P.T.O.F.</li> <li>▪ Supervisione Tirocinanti provenienti da Università e/o Istituti Convenzionati.</li> <li>▪ Rapporto con Enti locali di concerto con Dirigente Scolastico.</li> <li>▪ Valutazione e gestione attività teatrali e iniziative culturali proposte da enti locali.</li> <li>▪ Componente STAFF</li> </ul>	<b>Docente di Scuola Secondaria di I° Grado (I° Collaboratore)</b>
<b>II° Collaboratore del Dirigente Scolastico</b>	<ul style="list-style-type: none"> <li>▪ Sostituzione Dirigente Scolastico e Vicario in caso di assenza</li> <li>▪ Referente Scuola Primaria</li> <li>▪ Supervisore orari Scuola Primaria</li> <li>▪ Supervisione attuazione P.T.O.F. 2022/2025</li> <li>▪ Supervisione Tirocinanti provenienti da Università e/o Istituti Convenzionati</li> <li>▪ Rapporto con Enti locali di concerto con Dirigente Scolastico e Vicario</li> <li>▪ Valutazione proposte per attività teatrali e iniziative culturali</li> <li>▪ Gestione iniziative culturali proposte da enti locali</li> </ul>	<b>Docente di Scuola Primaria (II° Collaboratore)</b>
<b>NIV Nucleo Interno di Valutazione</b>	<ul style="list-style-type: none"> <li>▪ Curare la stesura, il monitoraggio e la revisione dei documenti strategici d'Istituto (P.T.O.F., RAV, PdM, Rendicontazione sociale)</li> <li>▪ Curare l'informazione ai docenti.</li> <li>▪ Supporto al DS</li> <li>▪ Componente STAFF</li> </ul>	<ul style="list-style-type: none"> <li>▪ <b>Dirigente scolastico.</b></li> <li>▪ <b>I° Collaboratore</b></li> <li>▪ <b>II° Collaboratore</b></li> <li>▪ <b>2 Docenti Sc. Primaria</b></li> <li>▪ <b>2 Docenti Sec. di I° grado</b></li> </ul> <p><i>Il NIV può operare anche in formazione ridotta o allargata.</i></p>





<b>Funzione Strumentale AREA INCLUSIONE</b>	<ul style="list-style-type: none"><li>▪ Coordinamento delle attività d’Inclusione e recupero degli alunni con Bisogni Educativi Speciali (H, DSA, altri BES).</li><li>▪ Accoglienza e inserimento degli studenti con bisogni speciali, dei nuovi insegnanti di sostegno e degli operatori addetti all’assistenza.</li><li>▪ Coordinamento dei docenti di sostegno e delle attività dei gruppi di lavoro.</li><li>▪ Stesura orario dei docenti di sostegno.</li><li>▪ Rapporti con gli enti socio-sanitari locali e le famiglie di tutti gli alunni BES.</li><li>▪ Referente per la Rete CTI.</li><li>▪ Partecipazione al GLI e coordinamento GLO in assenza del Dirigente Scolastico.</li><li>▪ Componente STAFF</li></ul>	<b>Un docente referente</b>
<b>Funzione Strumentale AREA ORIENTAMENTO/CONTINUITA’</b>	<ul style="list-style-type: none"><li>▪ Incrementare la collaborazione tra docenti e favorire un legame educativo e didattico al fine di facilitare il passaggio degli alunni tra i vari ordini di scuola.</li><li>▪ Favorire l’attività di orientamento nella didattica mediante attività di autovalutazione.</li><li>▪ Curare l’informazione rivolta ai docenti relativa agli alunni nel passaggio tra i vari ordini di scuola.</li><li>▪ Curare l’informazione rivolta ad alunni e genitori relativamente alla scelta della Scuola Secondaria di secondo grado.</li><li>▪ Monitorare, ove possibile, gli esiti raggiunti nelle scuole di ordine superiore e l’efficacia dell’azione orientativa.</li><li>▪ Referente Iniziative di Orientamento (Castelfranco V.to, Montebelluna, Bassano)</li><li>▪ Partecipazione al GLI.</li><li>▪ Componente STAFF</li></ul>	<b>Due docenti referenti</b>
<b>Funzione Strumentale AREA AUTOVALUTAZIONE</b>	<ul style="list-style-type: none"><li>▪ Curare e seguire il processo di autovalutazione d’Istituto.</li><li>▪ Predisporre, curare e monitorare iniziative di autovalutazione.</li><li>▪ Curare l’informazione ai docenti.</li><li>▪ Referente Rete Formazione.</li><li>▪ Raccogliere le informazioni e i bisogni della scuola relativamente alla formazione dei docenti.</li><li>▪ Coordinare e proporre formazione per docenti.</li><li>▪ Componente STAFF</li></ul>	<b>Un docente referente</b>
<b>Funzione Strumentale AREA INNOVAZIONE DIDATTICA</b>	<ul style="list-style-type: none"><li>▪ Animatore digitale.</li><li>▪ Promuovere iniziative inerenti il PNSD.</li><li>▪ Formazione.</li><li>▪ Referente didattica digitale in caso di emergenza (DAD).</li><li>▪ Curare l’informazione ai docenti</li><li>▪ Componente STAFF</li></ul>	<b>Un docente referente</b>



<b>Referenti di SEDE</b>	<ul style="list-style-type: none"><li>▪ Farsi portavoce di osservazioni e richieste dei colleghi.</li><li>▪ Gestire le emergenze organizzative, specie quelle dovute ad assenze dei colleghi e dare indicazioni operative ai neo assunti e ai supplenti.</li><li>▪ Curare la diffusione delle circolari e la raccolta delle firme per presa visione (quando necessario).</li><li>▪ Compilare i prospetti relativi ad adempimenti vari.</li><li>▪ Coordinare l'organizzazione della sede (regolamenti interni, utilizzo degli spazi comuni, ...).</li><li>▪ Presiedere il Consiglio di interclasse su delega del D.S. (per la Scuola dell'Infanzia e Primaria).</li><li>▪ Ritirare la posta e i materiali negli uffici amministrativi e provvedere alla consegna degli stessi.</li><li>▪ Curare le relazioni con i colleghi, il personale in servizio, gli alunni, le famiglie, con persone esterne.</li><li>▪ Partecipare alle riunioni di STAFF.</li></ul>	<b>Un docente referente per ogni plesso</b>  <b>Un docente referente per l'indirizzo musicale</b>
<b>STAFF di Dirigenza</b>	<ul style="list-style-type: none"><li>▪ Valutazione, organizzazione fase attuativa, monitoraggio dei progetti di Plesso e d'Istituto.</li><li>▪ Analisi e condivisione delle problematiche dei Plessi e dell'Istituto.</li><li>▪ Valutazione della qualità del servizio</li></ul>	<ul style="list-style-type: none"><li>▪ Dirigente Scolastico</li><li>▪ I° collaboratore</li><li>▪ II° Collaboratore</li><li>▪ Docenti Funzioni Strumentali</li><li>▪ Referenti di Plesso (Scuola Infanzia, Scuola Primaria, Scuola Secondaria)</li><li>▪ DSGA</li><li>▪ NIV</li></ul> <p><i>Lo STAFF supporta il DS e può operare, all'occorrenza, anche in formazione ridotta o allargata.</i></p>



<p><b>COLLEGIO DOCENTI</b></p>	<p>Organo con potere deliberante in merito al funzionamento didattico dell'Istituto.</p>	<ul style="list-style-type: none"> <li>▪ Presieduto dal Dirigente Scolastico</li> <li>▪ Composto da tutti i docenti in servizio nell'Istituto</li> </ul>
<p><b>Dipartimenti</b> (articolazioni del Collegio Docenti)</p>	<ul style="list-style-type: none"> <li>▪ Proporre, in relazione al proprio ambito disciplinare, iniziative, progetti, organizzazioni, valutazioni da sottoporre all'attenzione del Collegio dei Docenti per la condivisione e l'eventuale approvazione.</li> <li>▪ Predisporre le relazioni e curare la documentazione relativa agli incontri e alle decisioni concordate in sede di Dipartimento.</li> </ul>	<ul style="list-style-type: none"> <li>▪ Coordinatore</li> <li>▪ Docenti della stessa area disciplinare.</li> </ul> <p><i>Ogni dipartimento nomina il proprio Coordinatore e segretario</i></p>
<p><b>GLI</b> (Gruppo di Lavoro per l'Inclusione)</p>	<ul style="list-style-type: none"> <li>▪ Rilevazione dei BES presenti nell'Istituto.</li> <li>▪ Raccolta documentazione interventi didattici- educativi.</li> <li>▪ Rilevazione, monitoraggio e valutazione del livello d'Inclusività dell'Istituto.</li> <li>▪ Raccolta e coordinamento delle proposte formulate dai singoli GLO.</li> <li>▪ Elaborazione del Piano Annuale per l'Inclusione (PAI) riferito a tutti gli alunni BES da elaborare al termine di ogni anno scolastico, entro il mese di giugno e eventuali adeguamenti.</li> </ul>	<ul style="list-style-type: none"> <li>▪ Dirigente Scolastico</li> <li>▪ Funzione Strumentale Inclusione</li> <li>▪ Funzione Strumentale Continuità-Orientamento,</li> <li>▪ Referente Rete Alunni Stranieri</li> <li>▪ docenti sostegno scuola primaria</li> <li>▪ docenti sostegno scuola secondaria</li> <li>▪ docente scuola dell'Infanzia</li> <li>▪ docenti scuola primaria</li> <li>▪ docente scuola secondaria</li> </ul>
<p><b>Commissione Integrazione Alunni Stranieri</b></p>	<ul style="list-style-type: none"> <li>▪ Politiche di accoglienza e integrazione degli alunni stranieri.</li> <li>▪ Progetti di alfabetizzazione linguistica per gli alunni stranieri.</li> <li>▪ Diffusione della didattica interculturale.</li> <li>▪ Referente Rete Scuolaacolori</li> </ul>	<p>Un docente referente scuola Primaria Un docente referente Scuola secondaria</p>
<p><b>Commissione Ed. Civica</b></p>	<ul style="list-style-type: none"> <li>▪ Definizione del Curricolo di educazione civica con riferimento alle Linee guida.</li> <li>▪ Monitoraggio ed eventuali proposte di revisione delle attività.</li> <li>▪ Affiancamento ai docenti.</li> </ul>	<p>Due docenti</p>



<p><b>Team Digitale</b></p>	<ul style="list-style-type: none"> <li>▪ Sviluppare e ottimizzare l'utilizzo della strumentazione tecnologica nell'IC</li> <li>▪ Diffondere la cultura digitale</li> <li>▪ Supportare eventuali azioni di didattica a distanza</li> </ul>	<ul style="list-style-type: none"> <li>▪ Dirigente Scolastico</li> <li>▪ Primo Collaboratore</li> <li>▪ Animatore digitale</li> <li>▪ Un docente di sostegno scuola Primaria</li> <li>▪ Un docente di sostegno scuola Secondaria di 1° grado</li> <li>▪ docenti scuola Primaria</li> <li>▪ docenti scuola secondaria di 1° grado</li> </ul>
<p><b>Commissione Revisione Regolamenti</b></p>	<ul style="list-style-type: none"> <li>▪ Analisi e revisione dei Regolamenti esistenti nell'Istituto.</li> <li>▪ Armonizzazione e raccordo/integrazione fra i Regolamenti.</li> <li>▪ Formulazione di una proposta di nuovi. Regolamenti d'Istituto.</li> </ul>	<ul style="list-style-type: none"> <li>▪ Dirigente Scolastico</li> <li>▪ 1° Collaboratore</li> <li>▪ Un docente per ogni plesso</li> <li>▪ Eventuali docenti con incarico specifico</li> </ul>
<p><b>Tutor Docenti in anno di Prova</b></p>	<ul style="list-style-type: none"> <li>▪ Accoglienza.</li> <li>▪ Consulenza.</li> <li>▪ Collaborazione.</li> <li>▪ Reciproca osservazione.</li> </ul>	<p>Un docente per ogni docente neo-assunto</p>
<p><b>Referente Registro Elettronico</b></p>	<ul style="list-style-type: none"> <li>▪ Coordinare le attività del registro elettronico on-line nell'uso ordinario.</li> <li>▪ Coordinare le attività relative ai documenti di valutazione previsti dalla scansione dell'anno scolastico (schede di valutazione-certificazione delle competenze).</li> <li>▪ Attivare e seguire le funzioni del registro elettronico relative alle comunicazioni con i genitori</li> </ul>	<p>Un docente referente scuola Primaria Un docente referente scuola Secondaria</p>
<p><b>Referente Invalsi</b></p>	<ul style="list-style-type: none"> <li>▪ Coordinare le attività legate alle prove Invalsi nella scuola Primaria e nella scuola Secondaria di I grado.</li> <li>▪ Curare la restituzione e l'informazione ai docenti</li> <li>▪ Supportare il lavoro del nucleo di autovalutazione</li> </ul>	<p>Un docente referente</p>
<p><b>Referenti Orario Scolastico</b></p>	<ul style="list-style-type: none"> <li>▪ Elaborazione orario settimanale, provvisorio e definitivo delle lezioni.</li> <li>▪ Eventuali adeguamenti necessari in corso d'anno.</li> </ul>	<ul style="list-style-type: none"> <li>▪ Un docente per ogni plesso</li> <li>▪ Due docenti per Scuola Primaria Plesso Unico</li> <li>▪ Un docente per orario insegnanti di sostegno</li> <li>▪ Docenti di strumento Musicale</li> </ul>
<p><b>Referente Prevenzione Bullismo e Cyberbullismo</b></p>	<ul style="list-style-type: none"> <li>▪ Organizzazione attività di prevenzione al Bullismo e Cyberbullismo d'intesa con Enti ed Associazioni esterne.</li> <li>▪ Predisporre un protocollo di prevenzione.</li> <li>▪ Partecipare alla formazione a livello provinciale.</li> </ul>	<p>Un docente referente</p>
<p><b>Referente Spazio -Ascolto</b></p>	<ul style="list-style-type: none"> <li>▪ Curare l'organizzazione e le modalità di accesso da parte degli alunni al servizio.</li> <li>▪ Curare i rapporti e l'organizzazione delle attività inerenti gli interventi educativi nelle classi delle scuole secondarie di 1° grado.</li> </ul>	<ul style="list-style-type: none"> <li>▪ Un docente referente Sc.Sec. 1° grado Asolo</li> <li>▪ docente referente Sc.Sec. 1° grado Castelcuoco</li> </ul>



<b>Referente rapporti con la Biblioteca</b>	<ul style="list-style-type: none"><li>▪ Curare i rapporti con la Biblioteca.</li><li>▪ Gestione iniziative proposte dalla Biblioteca e inserimento nelle attività didattiche.</li><li>▪ Gestione biblioteche di plesso</li><li>▪ Gestione della consegna, consultazione, riordino e riconsegna dei libri di testo.</li></ul>	Un docente referente per ogni plesso
<b>Referenti di Plesso per la gestione dei sussidi e aule speciali</b>	<ul style="list-style-type: none"><li>▪ Presentazione delle proposte d'acquisto del plesso al DSGA e collaborazione con la Segreteria.</li><li>▪ Disposizioni per la custodia dei sussidi.</li><li>▪ Manutenzione aule speciali.</li><li>▪ Segnalazione necessità di interventi.</li></ul>	<ul style="list-style-type: none"><li>▪ docente referente per ogni ambito disciplinare per ogni plesso</li></ul>
<b>Consigli di Intersezione (Infanzia) Consigli di Interclasse (Primaria) Consigli di Classe (Secondaria di 1° grado)</b>	<ul style="list-style-type: none"><li>▪ Organi che restano in carica un anno ed hanno il compito di formulare proposte in ordine all'azione educativa e didattica.</li></ul>	<ul style="list-style-type: none"><li>▪ Presieduto dal Dirigente Scolastico oppure da un docente delegato</li><li>▪ Composto dai docenti della singola classe e dai rappresentanti dei genitori per ogni classe</li></ul>
<b>Docente Coordinatore di classe Scuola Primaria</b>	<ul style="list-style-type: none"><li>▪ Coordinamento e adempimenti del consiglio di interclasse/classe.</li><li>▪ Predisposizione relazioni e cura della documentazione e dei registri dei Consigli di Interclasse/classe secondo prassi consolidata.</li><li>▪ Verbali dei Consigli di Interclasse/classe.</li></ul>	Un docente per ogni classe della Scuola Primaria
<b>Docente Coordinatore di classe Scuola secondaria</b>	<ul style="list-style-type: none"><li>▪ Coordinamento e adempimenti del rispettivo Consiglio di Classe.</li><li>▪ Presidenza consigli di classe su delega del D. S.</li><li>▪ Predisposizione relazioni e cura della documentazione e dei registri dei Consigli di Classe, secondo prassi consolidata.</li></ul>	Un docente per ogni classe della Scuola Secondaria di 1° grado
<b>Segretario del Consiglio di Classe</b>	<ul style="list-style-type: none"><li>▪ Cura dei verbali dei Consigli di Classe.</li><li>▪ Supporto ai Coordinatori di classe.</li></ul>	Un docente per ogni classe della Scuola Secondaria di 1° grado



<b>Consiglio d'Istituto</b>	<ul style="list-style-type: none"><li>▪ Organo che resta in carica tre anni.</li><li>▪ Ha competenza per quanto concerne l'organizzazione complessiva e la programmazione dell'attività generale della scuola.</li></ul>	<ul style="list-style-type: none"><li>▪ Presieduto da un rappresentante dei genitori.</li><li>▪ Composto dalle rappresentanze elette dei genitori, del personale insegnante e ATA e dal Dirigente Scolastico.</li></ul>
<b>Giunta Esecutiva</b>	<ul style="list-style-type: none"><li>▪ Ha il compito di predisporre l'Ordine del Giorno del Consiglio d'Istituto e di prepararne i lavori, curando l'esecuzione delle delibere.</li></ul>	<ul style="list-style-type: none"><li>▪ Dirigente Scolastico.</li><li>▪ Direttore dei Servizi Generali e Amministrativi.</li><li>▪ Due rappresentanti dei genitori.</li><li>▪ Un rappresentante dei docenti.</li><li>▪ Un rappresentante ATA.</li></ul>
<b>Comitato di Valutazione</b>	<ul style="list-style-type: none"><li>▪ Individua i criteri per la valorizzazione dei docenti.</li><li>▪ Esprime il proprio parere sul superamento del periodo di formazione e di prova dei docenti neoassunti.</li><li>▪ Valuta il servizio dei docenti su richiesta dell'interessato.</li><li>▪ Il Comitato ha durata triennale.</li></ul>	<ul style="list-style-type: none"><li>▪ Dirigente Scolastico (Presidente).</li><li>▪ Due docenti eletti dal Collegio Docenti</li><li>▪ Un docente eletto dal Consiglio d'Istituto</li><li>▪ Due genitori eletti dal Consiglio d'Istituto</li><li>▪ Un componente esterno individuato dall' Ufficio Scolastico Regionale</li></ul>



<b>Sicurezza R.S.P.P.</b>	<ul style="list-style-type: none"> <li>▪ Il principale compito del RSPP (responsabile del servizio di prevenzione e protezione) è quello di assistere il datore di lavoro nella valutazione e gestione dei rischi per la salute e la sicurezza e stesura del Documento di Valutazione dei Rischi (DVR), sia in prima persona che tramite il Servizio di Prevenzione e Protezione (SPP).</li> </ul>	Esperto Esterno
<b>R.L.S.</b>	<ul style="list-style-type: none"> <li>▪ Promuove l'elaborazione, l'individuazione e l'attuazione delle misure di prevenzione idonee a tutelare la salute e l'integrità fisica dei lavoratori.</li> <li>▪ Fa proposte in merito alla attività di prevenzione</li> </ul>	<ul style="list-style-type: none"> <li>▪ Un rappresentante eletto o designato dai lavoratori dell'Istituto al loro interno.</li> </ul>
<b>Servizio di Prevenzione e Protezione</b>	<ul style="list-style-type: none"> <li>▪ Esame del Documento valutazione rischi.</li> <li>▪ Segnalazione di situazioni di pericolo nei plessi.</li> <li>▪ Partecipazione a riunioni con il Dirigente Scolastico, il R.L.S., il DSGA e il R.S.P.P.</li> <li>▪ Aggiornamento periodico del Piano di emergenza e della segnaletica.</li> <li>▪ Distribuzione di materiali.</li> <li>▪ Coordinamento esercitazioni di evacuazione e gestione degli interventi di emergenza.</li> <li>▪ Emergenza COVID-19</li> </ul>	<ul style="list-style-type: none"> <li>▪ Dirigente Scolastico</li> <li>▪ R.S.P.P.</li> <li>▪ R.L.S.</li> </ul> <p><b>per ogni plesso scolastico</b></p> <ul style="list-style-type: none"> <li>▪ Responsabile per la sicurezza.</li> <li>▪ Addetti al primo soccorso.</li> <li>▪ Addetti antincendio.</li> <li>▪ Referente COVID per la scuola.</li> </ul>
<b>R.S.U.</b>	<ul style="list-style-type: none"> <li>▪ La <b>RSU</b> (rappresentanza sindacale unitaria) è l'organismo che agisce in ogni istituzione scolastica in rappresentanza del personale nelle relazioni sindacali col dirigente scolastico.</li> <li>▪ Rappresenta le esigenze dei lavoratori.</li> <li>▪ E' organo firmatario del contratto d'Istituto.</li> </ul>	<ul style="list-style-type: none"> <li>▪ Tre componenti negli istituti fino a 200 addetti</li> </ul>

Per l'organizzazione delle riunioni degli Organi Collegiali v. [Allegati sezione 3 P.T.O.F. 2022-25: REGOLAMENTO ORGANI COLLEGIALI ONLINE](#)

**ORGANIZZAZIONE UFFICI AMMINISTRATIVI**

<b>Direttore dei servizi generali e amministrativi</b>	Il Direttore dei Servizi generali e amministrativi sovrintende, con autonomia operativa, ai servizi amministrativo-contabili e ne cura l'organizzazione svolgendo funzioni di coordinamento, promozione delle attività e verifica dei risultati conseguiti. Cura i rapporti con gli Enti esterni. Organizza e gestisce l'attività del personale ATA nell'ambito delle direttive del dirigente scolastico e ne attribuisce gli incarichi. Può svolgere attività tutoriale, di aggiornamento e formazione nei confronti del personale. Nell'ambito della contrattazione interna d'istituto il DSGA effettua il controllo sul contratto d'istituto controllandone la compatibilità finanziaria.
<b>Ufficio contabilità e acquisti</b>	Tenuta dei registri degli inventari. Rapporti con i sub-consegnatari. Attività istruttoria e adempimenti connessi alle attività negoziali per gli acquisti di beni e servizi. Tenuta dei registri di magazzino. Richieste CIG/CUP/DURC. Distribuzione prodotti di facile consumo agli uffici e ai docenti. Distribuzione dei prodotti di pulizia ai collaboratori scolastici. Contrattualizzazione e Pagamenti esperti esterni. Gestione del procedimento di ricezione delle fatture elettroniche. Corsi di aggiornamento. Nomina e gestione rapporti con l'RSPP. Nomina e gestione rapporti con il D.P.O. GESTIONE PAGO – PA. Versamenti contributi assistenziali e previdenziali tramite F24 EP. Accessori fuori sistema ex-PRE96. Rapporti con l'INPS. Adempimenti contributivi e fiscali. Elaborazione e Rilascio CU. Gestione trasmissioni telematiche (770 dichiarazione IRAP, UNIEMENS, ecc.). Pagamenti compensi accessori al personale dipendente. Anagrafe delle prestazioni. Gestione ed elaborazione del TFR. Incarichi del personale. Pratiche assegno nucleo familiare. Contrattazione collettiva – Rapporti con l' ARAN. Gestione ex legge 190/2012 contratti ANAC. Gestione dello split payment e versamento IVA all'erario tramite F24 EP. PASSWEB.
<b>Ufficio per la didattica</b>	Iscrizioni. Verifica situazione vaccinale studenti. Collaborazione con il D.S. per segnalazione e gestione problematiche connesse ad eventuali contagi da Covid19.e ai soggetti fragili. Gestione software nuvola. Tenuta fascicoli documenti. Richiesta o trasmissione documenti. Gestione corrispondenza con le famiglie. Informazione utenza interna ed esterna. Gestione pagelle, diplomi, tabelloni, scrutini. Certificazioni varie. Collaborazione docenti Funzioni Strumentali per monitoraggi relativi agli alunni. Esami terza media. Elezioni scolastiche organi collegiali. Adempimenti connessi all'organizzazione delle attività previste nel PTOF. Gestione organizzativa viaggi d'istruzione e visite guidate. Gestione monitoraggi e rilevazioni statistiche riferite agli studenti. Gestione alunni e tutori del sito web e registro elettronico. Pubblicazione degli atti di propria competenza nel sito. Gestione denunce infortuni INAIL e Assicurazione integrativa alunni e/o personale. Circolari interne (compresa pubblicazione on-line sul sito web dell'istituzione scolastica). Convocazione organi collegiali. Comunicazione dei guasti all'ente locale (Provincia e Comune). Gestione e procedure per adozioni libri di testo. Gestione agenda degli appuntamenti del Dirigente Scolastico. Gestione pratiche studenti diversamente abili. Orientamento. Gestione e inserimento contenuti nel sito Web.





<b>Ufficio per il personale</b>	<p>Collaborazione con il D.S. per segnalazione e gestione problematiche connesse ad eventuali contagi da Covid19 e ai soggetti fragili. Gestione degli organici dell'autonomia (per i docenti) e del personale ATA. Tenuta fascicoli personale docente. Richiesta e trasmissione documenti. Predisposizione contratti di lavoro. Valutazione domande e compilazione graduatorie supplenze personale docente e relativi controlli sulle autocertificazioni. Compilazione graduatorie interne soprannumerari docenti ed ATA. Certificati di servizio. Convocazioni attribuzione supplenze personale docente. Preparazione documenti periodo di prova. Controllo documenti di rito all'atto dell'assunzione. Gestione supplenze. Comunicazioni assunzioni, proroghe e cessazioni al centro per l'impiego. Ricostruzioni di carriera. Gestione docenti registro elettronico. Pubblicazione degli atti di propria competenza nel sito web. PASSWEB. Gestione rilevazione presenze personale ATA. Gestioni circolari scioperi e assemblee sindacali. Tenuta fascicoli personale ATA. Convocazioni attribuzione supplenze personale ATA. Aggiornamento assenze e presenze personale con emissione decreti congedi ed aspettative. Gestione assenze per scioperi e compilazione statistiche di adesione agli stessi. Autorizzazione libere professioni e attività occasionali.</p>
---------------------------------	--

**ORARIO D'APERTURA DEGLI UFFICI**

	ORARIO MATTINA		ORARIO POMERIGGIO	Nei mesi di luglio e agosto e nei periodi di sospensione delle attività didattiche
Lunedì	7.30 - 8.00	11.00 - 13.00	-----	11.00 - 13.00
Martedì	7.30 - 8.00	11.00 - 13.00	-----	11.00 - 13.00
Mercoledì	7.30 - 8.00	11.00 - 13.00	13.30 - 17.00	11.00 - 13.00
Giovedì	7.30 - 8.00	11.00 - 13.00	-----	11.00 - 13.00
Venerdì	7.30 - 8.00	11.00 - 13.00	-----	11.00 - 13.00
Sabato	7.30 - 8.00	11.00 - 13.00	-----	-----

Responsabile dell'Istituto è il **Dirigente Scolastico Dott.ssa Rosita De Bortoli**

Il Dirigente Scolastico riceve su appuntamento fissato telefonicamente: tel. 0423 952700

[tvic83000g@istruzione.it](mailto:tvic83000g@istruzione.it)

Gli uffici amministrativi si trovano presso la Scuola Media di Asolo, via Forestuzzo n.65 tel. **0423 952700**, fax 0423 952102.

Gli Uffici sono contattabili anche per posta elettronica:

[tvic83000g@istruzione.it](mailto:tvic83000g@istruzione.it) [tvic83000g@pec.istruzione.it](mailto:tvic83000g@pec.istruzione.it)

Il sito internet dell'istituto è: [www.icasolo.edu.it](http://www.icasolo.edu.it)



**Reti e convenzioni attivate**

L'I.C. Asolo, nell'esercizio della propria autonomia organizzativa, promuove l'adesione a reti e stipula convenzioni con l'intento di rendere più efficace lo svolgimento dei propri compiti, in coerenza con le finalità istituzionali e con l'ampliamento dell'offerta formativa. L'esperienza di partecipazione alle reti evidenzia una serie di funzioni ricorrenti quali la comunicazione, la condivisione, la cooperazione, la diffusione delle buone pratiche, migliorando la qualità del servizio educativo. L'appartenenza alle Reti di Scuole favorisce una maggior apertura al territorio e alla sua realtà attraverso la valorizzazione della capacità organizzativa e il consolidamento delle prospettive di cooperazione. L'aggregazione in rete consente di rafforzare le proprie competenze e svilupparne di nuove, di gestire e superarne le problematiche, di avvalersi e condividere l'esperienza delle altre scuole.

Le reti, infine, concorrono all'adozione di più organiche ed efficaci iniziative di contrasto ai fenomeni di esclusione sociale e culturale (dispersione, abbandono scolastico, nuovi fenomeni della migrazione) e a trovare le migliori strategie per l'inserimento scolastico delle disabilità, per il miglioramento della qualità degli apprendimenti, per il successo formativo e per assicurare una maggiore omogeneità della qualità dell'offerta formativa nel territorio.

E' opportuno segnalare come negli ultimi due anni, a causa delle restrizioni imposte dall'emergenza sanitaria, anche l'attività delle reti, pur essendosi adeguata immediatamente alle modalità di intervento più idonee, ha subito gravi condizionamenti rallentando notevolmente l'operato e l'apporto fornito all'istituzione scolastica.

L'I.C. Asolo aderisce attualmente alle seguenti Reti:

DENOMINAZIONE della RETE	FINALITA' della RETE
<p><b>SIRVeSS:</b> Rete di scuole per la Sicurezza Provincia di Treviso</p>	<ul style="list-style-type: none"> <li>▪ Gestione della sicurezza</li> <li>▪ Sostenere e valorizzare il ruolo del SPP nell'azione di gestione della sicurezza e nella didattica della sicurezza</li> <li>▪ Assicurare un'azione di formazione continua del personale scolastico sui temi della sicurezza, con particolare riguardo alla ricaduta didattica relativamente ai docenti</li> <li>▪ Didattica: promozione della cultura della sicurezza tra gli studenti, agendo contestualmente sulle persone e sull'ambiente fisico e sociale</li> <li>▪ Operare a livello organizzativo e strutturale, in sinergia con l'ente proprietario, per un ambiente di lavoro sicuro e coerente con l'azione didattica riferita alla sicurezza</li> </ul>
<p><b>Rete Musica Treviso:</b> Rete di scuole ad indirizzo musicale e licei musicali della provincia di Treviso</p>	<ul style="list-style-type: none"> <li>▪ Promuovere, diffondere e sostenere nel territorio la cultura musicale attraverso processi di cooperazione fra scuole incoraggiando e favorendo l'insegnamento strumentale e corale, nonché la pratica della musica d'insieme.</li> <li>▪ Sostenere la formazione musicale nelle scuole di ogni ordine e grado.</li> <li>▪ Favorire il confronto tra scuole sulle buone pratiche didattiche, le sperimentazioni e i modelli organizzativi.</li> <li>▪ Condividere modalità operative di efficacia ed efficienza in relazione al miglioramento della didattica musicale e della sua ricaduta positiva nell'ambito del processo formativo generale degli studenti.</li> <li>▪ Organizzare e promuovere attività coerenti con i PTOF d'Istituto favorendo collaborazioni con istituzioni pubbliche e associazioni del territorio nel rispetto dell'autonomia di ciascuna istituzione scolastica.</li> <li>▪ Attivare servizi di formazione e aggiornamento per gli insegnanti in collegamento con le istituzioni musicali del territorio.</li> <li>▪ Promuovere attività ed eventi musicali finalizzati alla reciproca conoscenza e alla valorizzazione delle eccellenze.</li> </ul>



<b>Scuola a colori:</b> Rete per l'Integrazione degli alunni stranieri	<p>È una rete scolastica che promuove l'educazione interculturale e plurilingue e la didattica dell'Italiano L2. Offre i seguenti servizi:</p> <ul style="list-style-type: none"><li>▪ Servizio di mediazione linguistico- culturale. Progetto Accompagnamento socio-educativo. Politiche dei Servizi Sociali territoriali, del distretto di Asolo ULSS 2 Marca Trevigiana, del Terzo Settore e del Volontariato.</li><li>▪ Laboratori F.A.M.I., gruppo di lavoro scuola infanzia e facilitazione linguistica.</li><li>▪ Formazione su Educazione linguistica e glottodidattica. Metodologie per l'insegnamento-apprendimento. Altre tematiche educative.</li><li>▪ Accoglienza e Didattica dell'italiano L2. Unità didattiche semplificate per i diversi ordini di scuola. Protocollo accoglienza, PDP, test livello A2. Valutazione competenze linguistiche.</li><li>▪ Direttive e documenti comunitarie e nazionali regionali relative all'inserimento scolastico e all'inclusione.</li><li>▪ Materiali e proposte per costruire dei percorsi di didattica interculturale. Documentazione di progetti realizzati.</li></ul>
<b>C.T.I.:</b> Centro Territoriale per l'Inclusione	<p>Il Centro Territoriale per l'Inclusione opera a livello di distretto socio-sanitario e raggruppa in rete scuole, associazioni di volontariato, di categoria e di genitori, Enti Locali e servizi dell'aulss2 presenti nel territorio.</p> <p>Il Centro si propone come punto di riferimento per tutte le persone che operano nell'interesse degli alunni con disabilità, individuando necessità e promuovendo iniziative funzionali all'inclusione scolastica e sociale.</p> <p>Il Centro è impegnato a rispondere alle esigenze delle scuole, dei docenti specializzati e non, delle famiglie e degli operatori, offrendo servizi di consulenza e materiale specialistico da poter utilizzare nelle attività didattiche quotidiane dalle scuole dell'infanzia alle scuole secondarie di secondo grado. In tale senso il Centro promuove:</p> <ul style="list-style-type: none"><li>● il confronto tra tutti i soggetti coinvolti nei processi di inclusione, per individuare le esigenze delle persone con disabilità e delle loro famiglie;</li><li>● la mappatura di tutte le risorse esistenti per l'inclusione nel territorio;</li><li>● l'elaborazione e la realizzazione di progetti di inclusione scolastica ed extrascolastica;</li><li>● le iniziative per la continuità e l'orientamento scolastico-professionale;</li><li>● le iniziative di informazione e formazione per personale della scuola, operatori socio-sanitari, genitori, volontari;</li><li>● la documentazione e la divulgazione delle buone pratiche;</li><li>● i monitoraggi relativi alla situazione dell'inclusione;</li><li>● la cultura della verifica-valutazione della qualità dell'inclusione con iniziative di formazione e proposte di strumenti specifici di progettualità.</li></ul> <p><b>Il Centro Territoriale di Supporto (C.T.S.)</b>, nato nell'ambito del progetto MIUR "Nuove Tecnologie e Disabilità", opera su base provinciale con sede presso una istituzione scolastica di ogni provincia.</p> <p>Offre servizi agli istituti di ogni ordine e grado statali, finalizzati al miglioramento del processo di inclusione di alunni con disabilità, DSA e Bisogni Educativi Speciali anche attraverso il coinvolgimento di Enti Locali e Associazioni, tramite la ricerca-azione di strategie metodologiche e didattiche attraverso l'utilizzo delle tecnologie innovative.</p>



<p><b>Ambito territoriale VEN 13 - Treviso Ovest:</b> Rete per la formazione dei docenti</p>	<p>La Rete, che ha come scuola capofila l'I.S.S. "Einaudi-Scarpa" di Montebelluna, si occupa di formazione del personale docente in particolare segue la formazione del personale docente ed educativo in periodo di formazione e di prova. Il Piano di formazione della rete di Ambito 13 del personale docente è finalizzato all'acquisizione di competenze per l'attuazione di interventi di miglioramento, in coerenza con il Piano di Formazione Nazionale per l'innalzamento degli standard professionali dei docenti. I bisogni formativi emersi dalla rilevazione effettuata tra gli Istituti, evidenziano la necessità di una formazione centrata sulle competenze, potenziamento, certificazione, valutazione autentica, e sulla conoscenza dei processi e delle metodologie necessarie al raggiungimento dei risultati di apprendimento, nonché la didattica laboratoriale, le pratiche didattiche innovative, basate sulle Nuove Tecnologie, idonee a promuovere apprendimenti significativi.</p>
<p><b>Rete per le Scuole dell'Infanzia in conformità all'istituzione del sistema integrato di educazione e di istruzione 0-6 anni.</b></p>	<p>La Rete è di recente istituzione tra istituti scolastici del territorio che hanno al loro interno la scuola dell'infanzia. L'accordo di rete ha ad oggetto la collaborazione fra le Istituzioni scolastiche aderenti per la progettazione e realizzazione di azioni finalizzate all'attuazione degli obiettivi del Decreto Legislativo 13 aprile 2017, n. 65 "Istituzione del sistema integrato di educazione e di istruzione dalla nascita sino a sei anni, a norma dell'art. 1, commi 180 e 181, lettera e), della Legge 13 luglio 2015, n. 107". Tale collaborazione si propone di perseguire la migliore realizzazione della funzione della scuola dell'Infanzia come centro di educazione e istruzione, nonché come centro di promozione culturale, sociale e civile del territorio. L'accordo in esame è volto, altresì, a favorire una comunicazione più intensa e proficua tra le Istituzioni scolastiche al fine di accrescere la qualità dei servizi offerti alla comunità.</p>

Al fine di far fronte ad esigenze di collaborazione e nell'ottica di promuovere un maggior coinvolgimento con istituzioni ed Enti presenti nel territorio, grazie al coordinamento nell'esercizio di funzioni, servizi e attività, l'I.C. Asolo sottoscrive alcune convenzioni con Enti, Scuole e Associazioni.

<b>Ente di convenzione</b>	<b>Finalità della convenzione</b>
<p><b>Università di Padova</b></p>	<p>Per lo svolgimento presso le scuole dell'I.C. del tirocinio diretto e indiretto rivolto agli studenti del corso di laurea in Scienze della Formazione Primaria.</p>
<p><b>Scuole Secondarie di II grado del territorio</b></p>	<p>Per lo svolgimento di stage e tirocinio curricolare previsto per gli studenti del secondo ciclo e dell'alta formazione professionale, che si realizza in un contesto di lavoro, presso una struttura ospitante. L'I.C. Asolo offre la disponibilità di accogliere gli studenti nelle proprie scuole.</p>
<p><b>C.P.I.A. Asolo</b></p>	<p>Per la condivisione di spazi e organizzazione all'interno della sede centrale dell'I.C. Asolo in cui i due ordini di scuola convivono.</p>
<p><b>Servizio Integrazione Lavorativa</b> Azienda Ulss 2 Marca Trevigiana Distretto Asolo</p>	<p>Il Servizio di Integrazione Lavorativa promuove il diritto al lavoro delle persone con disabilità ai sensi della legge 68/99. L'I.C. Asolo, offre accoglienza a persone in situazione di svantaggio sociale affidandole ad un tutor per lo svolgimento di mansioni socialmente utili.</p>



### Piano di formazione del personale scolastico

La Scuola considera la formazione del personale come una risorsa strategica per sostenere i processi d'innovazione e di cambiamento che la coinvolgono. Per questo motivo la pratica dell'aggiornamento e dell'auto aggiornamento è valutata come un diritto e come tale da sostenere. La formazione in servizio "obbligatoria, permanente e strutturale", è connessa alla funzione docente e rappresenta un fattore decisivo per la qualificazione di ogni sistema educativo e per la crescita professionale di chi in esso opera.

La formazione del personale potrà attuarsi:

- per iniziativa personale dei lavoratori che potranno attingere alle proposte provenienti da enti dedicati in base alle personali necessità;
- per adesione alle attività formative gestite da Istituzioni pubbliche (MIUR, USR, Scuole e loro Reti), che potranno progettare e attuare azioni pertinenti e utili ai vari livelli del sistema educativo.

In modo particolare le Reti del Territorio potranno consentire economie di scala, ma soprattutto stimolare un confronto culturale e di pratiche, decisivo per far crescere l'insieme delle Scuole, promuovendo eccellenza ed equità.

In linea di massima, il piano per la formazione dei docenti e del personale dell'Istituto prevedrà nel triennio 2022/25 azioni formative per i seguenti destinatari:

- docenti **neo-assunti** (con impegno a far "crescere" l'attenzione ai processi interni di accoglienza e di sviluppo della professione);
- figure sensibili impegnate ai vari livelli di responsabilità sui temi della **sicurezza**, prevenzione, primo soccorso, etc. anche per far fronte agli obblighi di formazione di cui al D.lgs. 81/2008.
- gruppi di **miglioramento** (impegnati nelle azioni conseguenti al RAV, al PdM e al PTOF);
- docenti e personale impegnati nello sviluppo dei processi di **digitalizzazione** e innovazione metodologica (nel quadro delle azioni definite nel PNSD e nel PNRR);
- docenti della scuola primaria interessati ad una formazione specifica sulla nuova modalità di valutazione
- consigli di classe, team docenti, personale comunque coinvolto nei processi di **inclusione** e integrazione.
- personale amministrativo coinvolto nell'acquisizione di competenze digitali.



# PIANO TRIENNALE dell'OFFERTA FORMATIVA 2022-25

Istituto Comprensivo di ASOLO  
Aggiornamento tecnico 2022-2023

## INDICE

<b>SEZIONE 1</b>		
<b>LA SCUOLA E IL SUO CONTESTO</b>		
<i>Analisi del contesto e dei bisogni del territorio</i>		
	La scuola e il suo contesto	Pag. 2
	Sedi e recapiti dell'Istituto Comprensivo di Asolo	Pag. 5
<b>SEZIONE 2</b>		
<b>LE SCELTE STRATEGICHE</b>		
<i>Priorità strategiche e priorità finalizzate al miglioramento degli esiti</i>		
	Priorità desunte dal Rapporto di Autovalutazione	Pag. 7
	Priorità e Traguardi	Pag. 9
	Obiettivi formativi prioritari	Pag. 10
<b>SEZIONE 3</b>		
<b>L'OFFERTA FORMATIVA</b>		
<i>Insegnamenti attivati</i>		
	Offerta formativa	Pag. 11
	1. Offerta formativa curricolare	Pag. 12
	2. Offerta formativa e progettualità	Pag. 26
	3. Offerta formativa per l'inclusione scolastica	Pag. 37
	4. Offerta Formativa – valutazione degli apprendimenti	Pag. 40
<b>SEZIONE 4</b>		
<b>ORGANIZZAZIONE</b>		
	L'organizzazione	Pag. 45
	Organizzazione Uffici Amministrativi	Pag. 55
	Orario d'apertura degli uffici	Pag. 56
	Reti e convenzioni attivate	Pag. 57
	Piano di formazione del personale scolastico	Pag. 60

Approvato nel Collegio Docenti del 21.11.2022 con delibera n. 15

## SEZIONE 3 PTOF 2022-25

L'OFFERTA FORMATIVA

ALLEGATI

## Allegati sezione 3 P.T.O.F. 2022-25:

- 1. Piano di Miglioramento (pag. 9)
- 2. REGOLAMENTO Scuola dell'Infanzia (pag. 12)
- 3. Curricolo per COMPETENZE Scuola dell'Infanzia (pag. 12)
- 4. Curricolo di EDUCAZIONE CIVICA Scuola dell'infanzia (pag. 12-23)
- 5. Curricolo di EDUCAZIONE CIVICA Scuola Primaria (pag.13-14-23)
- 6. Curricolo per COMPETENZE Scuola Primaria (pag.13)
- 7. Criteri formazione classi prime (pag.13-19)
- 8. Curricolo di EDUCAZIONE CIVICA Scuola Secondaria di 1° grado (pag.19-20-23)
- 9. Curricoli per COMPETENZE Scuola Secondaria (pag.20)
- 10. Regolamento Indirizzo Musicale ai sensi del D.I. n. 176 del 01/07/2022 (pag. 24)
- 11. Piano Scolastico per la Didattica Digitale Integrata (pag. 26)
- 12. Piano Annuale per l'Inclusione (pag. 39)
- 13. Protocollo Accoglienza Alunni Stranieri (pag.40)
- 14. Criteri e descrittori di valutazione degli **Apprendimenti** Scuola PRIMARIA (pag. 41)
- 15. Criteri e descrittori di valutazione dei **Processi Formativi** e del livello globale degli apprendimenti Scuola PRIMARIA (pag. 41)
- 16. Criteri e descrittori di valutazione del **Comportamento** Scuola PRIMARIA (pag. 41)
- 17. Criteri e descrittori di valutazione degli **Apprendimenti** Scuola SECONDARIA (pag. 42)
- 18. Criteri e descrittori di valutazione dei **Processi Formativi** e del livello globale degli apprendimenti Scuola SECONDARIA (pag. 42)
- 19. Criteri e descrittori di valutazione del **Comportamento** Scuola SECONDARIA (pag. 42)
- 20. Criteri e descrittori di valutazione degli **Apprendimenti per alunni DVA** Scuola PRIMARIA e SECONDARIA (pag. 42)
- 21. Regolamento delle alunne e degli alunni (pag. 42)
- 22. Patto educativo di corresponsabilità ((pag. 42)
- 23. Patto educativo di corresponsabilità per azioni di prevenzione del bullismo e del cyber bullismo (Pag. 42)
- 24 Regolamento visite e viaggi di Istruzione (pag. 42)
- 25. Certificazione delle Competenze (pag. 42)
- 26. Livelli-descrittori del voto di ammissione all'esame di Stato (pag. 44)
- 27. Regolamento OOC online (pag. 54)